中華民國二十九年一月七日（星期日） THE NANKING SING PAO （日刊） （第五一九號） （第一張第一版）

南京新報

第五一九號
今日本報兩張售洋三分
經中華郵政登記認爲第二類新聞紙類
社址 復興路一三五號
編輯部 電話二一七八四
營業部 電話二一八六九

廣告刊例 定報價目
每月九角 半年四元五角 全年九元 外埠另加郵費
每行十二字高 每日二角 每欄一百七十行 每日卅三元 以新五號字計 算八行起登

日援助新中央政權 將向中外聲明態度

基本方針興亞院已經通過 再開臨時閣議作最後決定

（中聯社東京六日電）日本對於中國設立新中央政權之基本方針、及其援助之態度、已於本日之興亞院臨時會議正式決定、日政府茲定八日下午一時、舉行臨時閣議、以廟議決定後、即可將政府對新政權運動之態度與方針、向國內外公表、

（中聯社六日東京電）本日興亞院會議告終後、日政府即以書記官長談話之形式、發表其經過如下、關於汪精衛氏設立中國新中央政府之活動狀況、已詳細聽取現地之報告、認其活動方向、大致與帝國之意向相符合、本日興亞院會議、已以一致的意見、採取積極援助汪氏運動之態度、

（中聯社東京六日電）五日之陸軍省部聯合會議、關於日方對中國新政權樹立之基本事項、意見已趨一致、因此六日舉行定例閣議前、由烟陸相將此項旨趣、報告阿部首相、是日之閣議席上、首相對閣僚等說明報告、并得諒解根據既定方針、在六日下午舉行之興亞院會議席上附議、因鑑於問題之重要性、特於八日召開臨時閣議、協議該基本事項以正式決定、但在臨時閣議召開之先、請內閣參議集合、而求其諒解、一俟閣議決定後、即將速行舉行在野五黨首與政府之會談、由阿部首相說明、求渠等之諒解、於是對收拾事變告一段落、新政權問題之日方舉國一致之國是、將可決定、而步入新階段之出發點云、

（中聯社東京六日電）決定日本對中國樹立新政權之基本方針之興亞院臨時會議、於本日下午一時起、在首相官邸舉行、總裁阿部首相、副總裁畑陸相、吉田海相、野村外相、青木財相、並興亞院總務長官柳川、政務部長鈴木、以及各課長、海軍方面、阿部軍務局長、大藏省方面相田理財局長、以下各關係官、均經出席、當柳川總務長官、根據現地方面報告、作詳細說明、慎重討論、前後達五小時之久、結果、確認汪精衛氏爲中心之中國新政權活動、與日本帝國之計劃、其方向尙無不合之處、全體以一致之意見、決定積極援助汪氏之新政權運動、至五時散會、日本之處理中國事變、茲已進入光明之新階段矣、

（中聯社東京六日電）日畑陸相、六日上午九時半、於首相官邸、會晤阿部首相、報告關於五日陸軍省部聯合會議、日方對中央政權樹立決定之基本事項、請求諒解云、

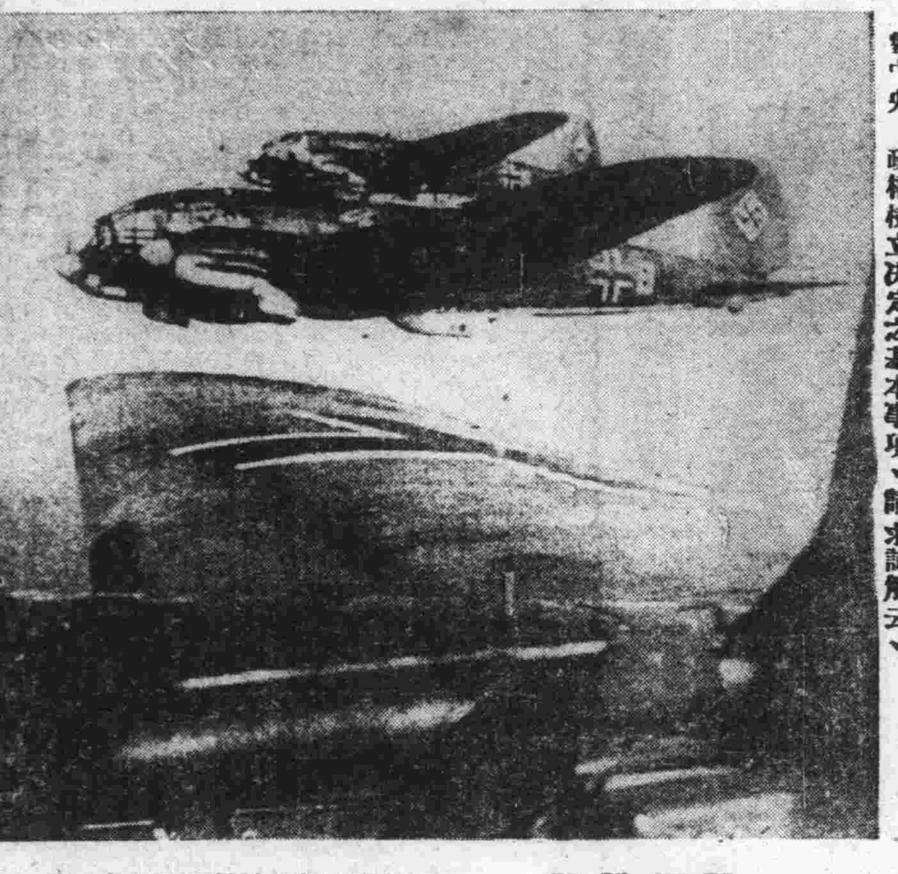

照相說明 德國精銳轟炸機遠渡重洋轟炸英國

英國强制檢查外輪 美正式向英提抗議

（中聯社華盛頓五日電）美國務院五日發表、去歲十二月七日、美政府向英國提出關於檢查之抗議全文、查去年十一月九日、英國以文書通告稱、執行交戰國之利權、檢查、自德國輸入貨物、所情保留用武力扣留美輪於指定管理港之權利、該抗議文、乃爲美國對此之答覆、大要如下、美國船舶業者、本中立法之規定、已自動的協助英國、但此等協力、若英國强制美輪、入交戰區域或交戰國港灣時、所發生之損害、想其責任乃在英方、但其時美政府、檢討一切事實、結果必採取必要之措置云、

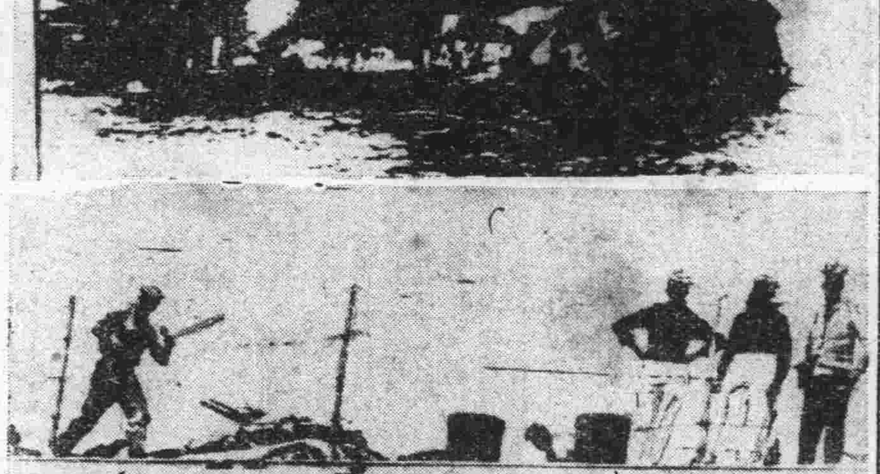

照相說明
德斯比號軍艦自炸燃燒時情形
德斯比號軍艦被損之處

中央陸軍訓練團 汪精衛檢閱訓話 闡述建軍之目的

（中聯社上海六日電）元旦後兩日、汪主席親臨檢閱中央陸軍軍官訓練團舉行閱操典禮訓話、題爲建軍之目的、摘錄重要點如下、

去年六月、我在東京與平沼首相晤談、首相表示反共決心、我們要明白所謂防共、是防衛不是侵略、中國單獨作戰、今已第四年頭、什麼國際援助、國際同情、不過是臨死的嗎啡針、死後的花圈、如今將中日兩國結成同生死、共患難的關係、必須兩國皆有防共的力量、才做得到、軍目的、即在於此、爲建國而建軍、不是隨便可以做到的、第一、要把軍隊造成國家的軍隊、一切軍閥、及個人獨裁的形跡、掃除干淨、第二、軍隊要現代化、物質設備、固然重要、精神力、組織力、尤爲重要、沒有精神力、組織力的軍隊、就算有了新武器、也是徒然、現代化的軍隊、方能担負建國之任務、我們因爲要建國、所以要建軍、總之、國民革命之目的、在求中國之自由平等、我們要建軍、爲的是求中國之自由平等、我們爲什麼要這個時候建軍、爲的是要打破個人獨裁的軍事制度、建立國家化、現代化的軍事力量、來担負現在的革命任務、

昨晨舉行閱兵典禮

（中聯社上海六日電）中央陸軍軍官訓練團、今晨舉行閱兵典禮、八時半、中外各界集聚虹口公園、九時由招待員手執黃色軍訓團織旗、乘汽車前導、中宣部副部長林柏生、亦在場招待來賓、車行半小時、抵達新建之和平路、由中執會秘書長褚民誼、訓練部教育長葉蓬、及全體教官招待、軍樂悠揚聲中、舉行閱兵、各隊學兵、鋼盔呢服、武裝整齊、精神飽滿、殊堪欽佩、閱兵禮畢、由褚秘書長、葉教育長、導往團員宿舍參觀、整潔肅穆、一塵不染、參觀畢、共入和平演講所、全體學兵致敬、主席台中、懸靑天白日黨旗、及總理遺像、智深勇沈之橫額、四週滿貼反共標語、由

——葉教育長致詞——

各位先生、今日辱承諸君惠臨參觀、光榮無似、余敬謹代表團長、並率領教職員與學員學生、向諸君敬致熱烈之歡迎、本團裝備上、教育設備上、不甚新穎與完全、按現代軍事學校而論、實不値諸君一盼、然吾人可向諸君求恕者、僅爲時間之倉卒、蓋自決定籌辦至開學授課祗兩月又半、今課程進度、已達第四週矣、於此促短之時間、建立此軍事學校、决非吾人辦事如何努力、其原因維何、今當敬以報告諸君、有如下述、一、和平反共建國主張之正確、我國民黨六全大會、決定和平反共建國之主張、實言廣播、以致青年將校、青年學子、聞風興起、踴躍應試、愈額向隅者既衆、須求收錄者仍多、於以證明和平反共建國主張、實已先獲人心而必成爲正確不移之國策、二、領袖感召力之偉大、吾儕之領袖、本團之團長汪公、具有不可視、不可測之感召力、蓋和平反共建國之主張、雖屬正確、若非汪公領導、則青年將校學生之奔赴、亦無如是之速也、三、中日合作之精神、此種精神、要爲中日兩國化敵爲友之根本、本團成立、賴日本方面之種種貢獻、幾助良多、吾人正努力使中日合作之精神、化爲現實、中日兩國果能棄嫌修好、而重新建立其友誼、於雙方之眞誠上、則此種友誼、將永存不滅、不惟中國之福、日本之福、抑且爲東亞及世界之福、抑更有正告諸君者、此輩青年將校與學生、決非苟且淺躁之流、而爲眞正之愛國志士、蓋渠輩雖年少學淺、然已能洞悉國情、並瞭解國際大勢、且深致痛恨布爾希維克主義者、擾亂世界之和平、而重加侮害於中國、若中日戰爭延長、則兩敗俱傷、勝利歸於共黨、故渠等以爲中日之應棄嫌修好、俾能保持世界之永久和平、爲確保東亞和平、首爲反共、欲反共必先和平、故和平共存而論、兩國之共存共榮、吾人必須攜手共進、以防止共同之敵、而根絕布爾希維克主義、對於世界文化之威脅、以此、余與僚屬及學員生、誓當在三民主義之下、服從領袖之指導、並以靈魂血肉、交給領袖、供獻祖國、以期與吾儕廣大同志、羣策共力、完成和平反共建國之使命、於以酬答諸君今日之光臨、於以無負諸君同情之熱望、敬祝諸君健康、並祝諸君之祖國萬歲、

——中外記者致詞——

次由中外新聞記者代表致詞、先爲日新聞界代表島居進治、略謂在此和平運動順利發動時、汪先生創此軍訓團、實有重大意義、爲和平奮鬥、養成幹部、繼爲中國新聞界代表、中華日報編輯部秀峯致詞、略謂今日參加盛典、有極大感動、中國現在汪先生領導下、將有新的改革、重創新中國、對政治、經濟、文化、軍事等、均有劃時代之改革、嗣後吾儕之人、亦須以執筆之精神、與執槍之軍人相握手、共向和平之途邁進、演說畢、相與退出該所、由褚葉導來賓款以茶點香檳、共慶和平建國成立、於十一時始散、軍訓團部內容分兩班、一爲學員班、係已取相當軍事訓練者、人數五百、額定三月畢業、一爲學生班、係對國家有眞確認識之中學校畢業生、人數三百、額定一年二個月畢業、兩班均屬步兵、將來即以此爲基礎、加以擴展、教官均軍事學識豐富之軍官、

維新政府令

一月四日

行政司法部長胡礽泰呈請辭職、胡礽泰准免本職、此令、

特任朱履龢署司法行政部長、此令、

最高法院庭長陳伊炯、著暫行兼代最高法院院長、此令、

行政院呈請任命周球、朱紀璜、爲財政部科員、應照准、此令、

行政院呈請任命周志朱爲交通部科長、秦家灣爲科員、應照准、此令

日松島東鄉兩使節 正式同訪莫洛託夫

（中聯社莫斯科五日電）日駐瑞典公使松島氏、五日下午與駐蘇東鄉大使、同至克萊姆林宮、作正式訪問蘇外務人民委員莫洛托夫、互敍寒暄、查該會見中、並未涉及通商懸案問題、又於七日會見米柯揚外國貿易人民委員、互作寒暄後、預料十日左右、將入本格之交涉云、

中共再要挾蔣介石 新年在延安開會議決定 提出四項要求立請實行

（中聯社香港五日電）據重慶來電稱、中國共產黨中央政治局、緊急會議、自一月一日起、歷三日間、於毛澤東、朱德、賀龍、周恩來、陳紹禹、及以下各軍政領袖出席之下、在陝西省延安召開、基於三日該會議最終會議通過之決議、聞對渝黨總裁蔣介石、提出要求、請即時實行國共間四項懸案如次、一、確定適應新國際情勢抗戰外交之根本方針、并將之闡明於內外、二、即時實行因人選問題遲延之行政院改組、及設立統一國防政府、明示澈底繼續抗戰之決意、三、嚴重取締各種反共運動、四、爲準備關於創立憲法政府、不得制壓各黨派、各團體獨自之預備活動、然該緊急會議之詳細內容、尙甚祕密、關於該會議所採取一般情勢之報告、國內情勢、對各方面、尤以地方實力派、反共運動最近之發展、加以深刻之批評、尤指摘此種運動之反戰性、至於國外情勢、對以中國爲犧牲之英美法等國、結成反蘇戰線運動之進展、及依存此運動之渝黨府歐美派之策謀、猛烈加以非難、結論謂、鑑於一般之危機、警告國內有分裂的危險之存在云、

司法行政部籌設 皖省三地方分院

（中聯社）司法行政部、察於皖省之滁州、桐城、合肥等地、經事變敉平、地方秩序恢復、爲謀納民於正軌起見、刻正計劃籌設該三處之地方法院分院、聞司法部關於籌設上列地分院事宜、刻正研討中、近期可告實行云、

陝北共黨操縱 各縣物價倍增

（中聯社上海六日電）港訊、據由蘭州抵港候輪歸國之高吐格神談、陝北延安各縣、前爲共產根據地、日用品因歐美貨價昂、除少數俄貨外、應市者均屬日貨、凡海貨鑵頭布疋、皆由華北運入、大小商店、均以日貨爲主要營業、據調查日貨、在華北長城沿綫而來、經理貨運之二大公司、係第八路軍之將領所設、將一切貨物、改爲俄國商標、故獲利甚豐云、

滇緬公路建築低劣 引起渝方內部爭執

（中聯社上海六日電）據中華社香港訊、最近渝財長孔祥熙、與交長張嘉璈、因滇緬公路工程問題、爭執甚烈、蓋該方自戰後、極力開闢公路交通、其中以滇緬公路最惹人注目、惟自完成後、不及三月、即因大雨、溝渠漲水、路基每被浸沒、橋樑或被冲拂、經英公路專家視察結果、乃工程建築苟且之故、於是渝蔣乃令交長查辦、惟原任滇緬公路局長譚伯英、爲孔氏親信、仗勢抗不交代、交部乃派前粵漢鐵路工務科長李耀祥任副局長、帶領測量隊前往測量改良、該正局長竟不與合作、擅扣薪水不發、致副局長忿而辭職、張乃向蔣伸訴、亦無效果、此次孔氏已犯衆怒、各元老亦表反對、恐又將釀成一政治風潮、亦未可知、

李漢魂派員出洋 圖騙取華僑捐款

（中聯社六日香港電）渝屬粵主席李漢魂、拉攏華僑、騙取捐款、特派專員分往各地、錢樹芬赴南北美洲、許觀之、陳卓雄赴南洋、咋聞錢抵港候輪放洋、

潮州清遠一帶蔣軍 遭受日軍迎頭痛擊

（中聯社汕頭六日電）潮州方面日警備精銳落合部隊、對高唱「冬季反攻」在潮洲西方地區之華振中部下蔣軍第九旅、期於元旦斷然予以打擊、將據西塘竹園徐厝橋（潮州西方四公里）堀堡陣地頑强抵抗之蔣軍、五日下午繼余面給予潰滅打擊、蔣軍遺屍約一千具、日軍鹵獲重機關槍二、輕機關槍十八、及其他戰利品無數、

（中聯社廣州五日電）日軍杉木、八木兩部隊、三日以來、由東西北三面、包圍留駐清遠之蔣軍暫編第七師、加以猛攻、廣續進擊、五日下午一時五分、已進出於清遠營北江右岸之路線、蔣軍幾將潰退、清遠城內之掃蕩工作、業已完畢云、

晉省日陸空軍 完成偉大戰果

（中聯社太原六日電）自三十一日至正月間、日軍於山西省東南長子南方地區、對五千蔣軍、舉行殲滅戰、因日軍竹田、田原、西田、青砥各部隊之神速猛勇進擊、及高田陸軍機隊之協力、至三日晚、已大體完成其戰果如左、

蔣軍遺屍 一、二一〇具、
俘虜 二四名、
鹵獲品 軍器子彈無數云

日海軍機猛烈轟炸 魯湘滇蔣軍各要點

（中聯社青島六日電）日海軍武官府發表、二日海軍機隊、偵知有力之匪團、向景芝鎭方面集結中襲擊、青島部隊艦隊之〇〇機、遂毫不容緩、急襲飛襲、投下巨彈如雨、對商伐莊之蔣軍司令部、連續襲以巨彈、將之粉碎殆盡、因日機此次之猛炸、蔣軍損失甚大、急密集於各地之匪團、遭受潰滅之打擊、又青島機隊、三日續向該方面出動、歷二日間、猛炸結果、炸潰集結景芝鎭潮州鎭方面之魯東地帶匪團、故蠢動於魯東地區之匪團、因日軍空陸呼應之立體戰、已粉碎至體無完膚云、

（中聯社香港六日電）據來自昆明之渝方報道稱、四日連續空襲滇越鐵路之日機隊、五日下午二時、復於該鐵路上之各要地猛炸、敗獲莫大戰果云、

（中聯社上海六日電）日艦隊報道部頃發表戰況如下、一、華北方面 海軍航空部隊、連日攻擊景芝鎭附近殘敵、四日更在段家峯、馬家屯、湖闌、盛莊等地、發見漸次敗退之敵部隊、即大加轟炸、予以重大損害、二、華中方面 海軍航空部隊、於五日轟炸湖南省敵軍要衝寶慶、予該地飛機場、及其附屬建築物、以重大損害、

日華南派遣軍 發表最近戰況

（中聯社廣東六日電）日本華南派遣軍頃發表戰況云、日軍在廣東北方一帶之反攻潮、自作戰開始以來、未滿一個星期、日精銳部隊即將敵軍之重要中心據點翁源三華鎭英德等要衝、悉予擊滅破壞、至體無完膚之程度、上列各地、業已落入支離破裂之狀、日軍並包圍攻擊其殘敗部隊、使之潰滅、目前戰場上已無敵影、關於此次作戰之戰果、均已分別發表、茲將全部戰果合計如下、（一）由降兵及遺棄屍體推測、敵軍交戰之軍隊、爲第一百五十一師、一百十四師、一百五十七師、一百六十師、一百六十八師、一百八十七師、新編第七師獨立第十旅等、（二）敵遺棄屍體在二萬以上、投降者達三千人、（三）主要鹵獲品、爲各種子彈一千五百萬發、其他軍器、軍需品等、亦達驚異的數字、

社論　國際情勢的展望

現在國際上，有兩個趨勢，皆是我們所不能忽視的：（一）英法的對德作戰，和因此而惹起的蘇俄侵芬，正在如火如荼的進展；前途如何，我們雖難逆料；但我們在這些作戰國之內，只少可以發現下列兩個現像：（甲）凡戰爭一經發生，勿論全能國家，或者治民國家，都將整個的力量，牽涉在內，人民的願意作戰與否，是沒有人去注意的；即如法國，在戰爭發生之後，會議政治，已全部停頓，出版與集會的自由，個人的權利，概不受保護；又如比利時，現在雖未正式參戰，但他的人民，變與法國人民受着同樣的待遇。（乙）作戰倘若是人民所自願的，或者說作戰的目標，已為人民所了解；那麼，國家縱然把他們的權利，暫時剝奪，或強迫他們組織起來，當然不感受什麼痛苦；然如各國的人民，并不全是這樣，也即是說，他們對於為什麼作戰，還不清楚，同時因為在戰爭之中，經濟生活，受了影響，各種生產事業，不得隨意進展，苦難威脅着，死亡率增高着，這種情形，在英法德蘇等國，都是同樣。（二）與此情形正相反的，則為和平的呼籲。我們撇開中日間的和平運動不談，專就歐美情形來說，美國羅斯福總統及羅馬教皇庇護十二世所呼籲的和平，他們的意思，是想以宗教的良心和人類正義的感念，來消滅戰爭的殘酷，最近羅斯福在國會上所宣讀的教書，內中如通商互惠，協力和平，以減輕全世界的痛苦；其用意所在，無非想以和平的方法，消滅過去的戰爭，重建人類和平幸福而已。

這兩個相反的趨勢，究竟那一個能佔優勢呢？我們撇開中日的和平運動不談，單就歐洲而言，和平是沒有希望的，儘管已深知戰爭的痛苦，但非經戰爭，一切國際問題，是無法解決的。我們何以說歐洲和平呼籲的無望呢？當一九一七年八月，羅馬教皇卑內狄克第十五，也曾發表過和平的呼籲，他要求世界強國，共以正義之道德力，促成永恆正義的和平，當時美總統威爾遜也曾通電予以響應，可是結果并沒有成功。一九一八年一月，美總統威爾遜為協約國制定公允的和平原則十四點，其中重要之點，如民族自決，如組織國際聯合會，不但在巴黎和會中未能實現，而且種下了這次歐戰的因子。近三五年來，日內瓦方面所倡導的「集體安全」，和「和平不可分割的原則」，又何嘗有什麼結果呢？

歐美的和平呼籲，既不會有什麼結果，然則歐戰的進展，將沿着何種方向呢？第一，時間進展下去，戰局將逐漸擴大，雖說擴大的程度，我們還不能預知，但擴大的性能，却已經是確定了的。試以蘇俄來說，他在芬蘭征服之後，必轉移其視線於巴爾幹半島，這時首先感到威脅的，便是土耳其，倘蘇土發生衝突，英法必以互助協定的關係，起而援土，而蘇俄必與德國，成立了軍事同盟；不管兩國間的關係，是誰依賴誰，但合作行動，則為必然的趨勢。至於義大利呢？雖欲保持中立，則是已決定在勢已不可能，其唯一的出路，只有加入英法陣線，去共同對付蘇俄；其目前所以保持中立者，一方面因為蘇俄南進的態度，尚未顯明，即或南進，究竟走那一條路，也尚不可知；所以義大利在此時，不能不暫守中立。而在另一方面，義大利對於英法，本來沒有作戰的存心，其所表示的姿態，不過希望在外交上對英法討價還價，居於舉足重輕的地位，一且情勢轉變，只有丟去一邊，而從本國切實的利害打算而已。第二，美國在表面上，雖保持中立，但目前英法的兵工廠，不啻就在美國，而美國的官民，都寄同情於協約國方面；只此兩事，已非真正的中立了。從現在向後去，倘若歐戰仍在不進不退的停滯狀態，美國的中立，當然照樣維持，但若歐戰日趨激烈，協約國方面，顯然不利，或者久戰之下，協約國轉於有利，那時美國必會幡然而起，幫助英法；現在美國的急謀擴張軍備，便是為着這個用意。

以上所談，都根據現日歐美各方形勢而言；但外交風雲，變幻莫測，以後國際情勢的轉變，還要看各方的戰爭形勢及外交形勢。（E）

美總統送議會教書文　引起各方反對　尤以共和黨議員為最烈

（中聯社華盛頓五日電）羅斯福大總統，送付此次議會之教書文，提議擴張互惠通商條約，早引起議會各方面之反對，尤以共和黨議員方面反對最烈，又對於擴充軍備之提案，各方亦高喊時期尚早，一方面愛迪生海軍長官，要請擴大總統權限，附予大總統平時亦得將軍需工廠置於直接政府管理之下各權限，雖係對下院議長所為者，但於議會僉認將引起民主共和兩黨議員之強硬反對云、

義將實施計口授糧

（中聯社羅馬五日電）義大利定於本月十五日起實施計口授糧制、據謂此乃一種預防措置，以免義國經濟，適應現行戰事之影響、今後各種食物救量、亦將加以限制云、

配券云云、但說明食糧分配制、目今并不立即實施、分配票券、亦不過為警戒處置而已、以往曾經禁止販賣之咖啡、亦自二月一日起、決定許可以票券制施行、

匈外長將赴義　出席三角會議

（中聯社瑞士五日電）據此間所接消息、蘇聯外交人民委員長、不日將赴柏林報聘、德政界人士、咸信德蘇談判、將不以北歐事件為限，並當涉及東南歐局勢、而尤注重羅馬尼亞、關於此層、德已向匈牙利探詢、願否協力對付羅國、聞匈外長不日將有義大利之行、屆時將參行三角會議、義方為外長劉亞諾、德方為戈林上將、或里賓特洛甫、殆與此事有關云、

英法沒收德人財產　德向英法提出抗議

（中聯社柏林五日電）德國政府、因第二次歐戰開始後、英、法、澳洲、新西蘭、南非聯邦各政府、對於居住於代管地境內之德人財產及其他各權益、指德人為「具有敵性之外國人」、任意予以沒收、特於三日向上述各國提出嚴重抗議、方言英法等國、在代管地並無主權、其全文云、「上述各國、對各代管地並無主管、故當茲戰爭之際、並無權利認該地域為抗戰區域、因國聯會將代管地委託上開各國之際、係以此等地域及其住民、將來不捲入戰爭漩渦、並上開各國、不得將其供侵略目的之用為條件也」云云、

澳洲政府　充實空軍陣容

（中聯社雪黎五日電）澳洲聯邦政府、自對德開戰以來、積極整頓軍備、業已派遣多數空軍將士、五日任命原任英空軍教育總監空軍中將嘉萊斯、巴乃德為澳洲空軍司令官、以期充實澳洲劃期的空軍陣容云、

蘇保兩國通商協定

（中聯社莫斯科五日電）蘇保兩國通商交涉，因四日夜保經濟使節波齊羅克財長、與蘇外國貿易人民委員長米柯揚之會談、成立最後協定、決定今明兩日中簽字、查新協定乃以物資交換、及清算協定為基礎、蘇聯以石油、岩鹽、農業機械等、予保國、而保國以烟草農產物等、總額五億利佛、（合國幣三千萬元強）交換、似決定開設敖得薩、伐那間之新航路、兩國間通商最後商定、此尚係初次新協定之政治的效果、殊堪重視云、

滬普善山莊去冬　殮埋屍體四萬具

（中聯社上海六日電）據滬市普善山莊發表、去年冬、殮埋露屍統計、全年總計數達四一〇七五具、殊堪驚人、

蘇聯批准　蔣蘇通商條約

（中聯社莫斯科六日電）蘇聯最高會議幹部會、於五日將去年六月十六日在莫斯科簽定之蔣蘇通商條約、業已批准、六日晨由塔斯通信社發表云、

滿蒙國境劃定委員會　蘇蒙代表抵達哈爾濱

（中聯社新京五日電）出席滿蒙國境、劃定委員會哈爾濱會議之蘇蒙代表白古達諾夫、嘉娛纛命兩委員、暨隨員一行二十七名、五日午後八時五十分、於久保田龜山兩代表、及蘇聯駐哈爾濱總領事代理洛哥夫、及總領館員等一行迎接之下、抵達哈爾濱車站云、

渝方准中央銀行　發行一五分鋁幣

（中聯社上海六日電）據銀行界消息、渝財部已批准中央銀行建議發行一分及五分鋁質硬幣、並已開鑄、據云發行之目的、為調節輔幣之不足、且鋁質較耐久、

澳洲政府二月起　將禁止爆竹入口

（中聯社上海六日電）港訊、澳洲政府決定自二月起、禁止爆竹入口、因爆竹為戰時非必要之消耗品、

英用夏季時刻　可實行燈火管制

（中聯社荷京六日電）英國將於二月十八日採用夏季時刻、較往年提前兩個月、以藉利用日光、便利交通、因戰時須實行燈火管制也、

民國廿九年度　臨時政府預算

（中聯社北京六日電）臨時政府民國二十九年度新預算、大體將為一億一千萬圓左右、歲出項下、計與治安有關之經費為一千九百萬元、一般歲出七千萬元、事業開發投資二千萬元、治安經費之增加、乃因華北治安、日趨鞏固、從來由日軍負擔之治安費、道路建築費、新年度內、將悉由臨時政府負擔、此外宣撫班之歸併入新民會、亦使新預算之歲出增加不少云、

英內閣一部人員更迭　比國組新內閣之陣容

（中聯社倫敦五日電）英政府突於五日發表、更換陸軍大臣貿易部長、及情報部長、查陸軍大臣華貝里虔辭職後、繼任者為貿易部長史丹萊、而貿易部長則起用安德李蓉康氏、又情報部長瑪克彌朗亦告辭職、已決定由廣播協會專務理事魯里斯繼任、

（中聯社倫敦五日電）關於華貝里虔陸軍部長、及瑪克彌朗情報部長之辭職、為開戰以來、最大之政治事件、予各方面一大衝動、政界消息靈通人士稱、華貝里虔陸長、當此次改選時、原係補貿易部之缺、但嗣辭退下野、查該氏辭去陸長之理由、因與英國大陸派遣軍總司令戈特大將政策上意見不合、且關於大陸派遣軍空軍、依然維持獨立的擴張、抑或配置於陸軍指揮之下等問題、陸空兩長之間、曾生隔閡、而氏則負其責任所致云、

（中聯社比京五日電）比內閣總辭職後、受國王之命、再着手組閣之比埃洛總理、五日傍晚、以十四名閣員組成新內閣、其主要閣員陣容如下、總理比埃洛、（天主教黨）、連任外長斯巴克、（社會黨）、連任陸長特尼斯、（社會黨）、連任內長霍爾登、（自由黨）前任社會部長財長格特（中立）連任、查閣員所屬之政黨別、為（天主教黨）五名、（社會黨）四名、（自由黨）三名、（中立）二名云、

美主力艦二艘　改建為大型艦

（中聯社華盛頓五日電）美海軍當局聲稱、五日下院海軍分科委員會、刻正檢討現製造中之四萬五千噸級主力艦二艘更改建造為大型艦云

羅馬尼亞國王　再訪寒帶首都

（中聯社布加勒斯多五日電）羅馬尼亞國王卡洛爾二世、去年底訪問多惱西地方、今年底又訪問德布爾加地方之要都康斯坦薩、激勵該地將士、頃又決定六日繼續訪問（零下二十五度積雪數十尺酷寒）之比薩拉比亞首都基希列夫親閱該地之國境警備將士、以資鼓勵、查羅馬尼亞於去年德波戰爭之際、因恐蘇聯、故撤退國境兵、若一旦蘇聯對比薩拉比亞行使武力時、表示不得已、亦情有出以無抵抗之態度、但蘇聯苦戰進攻芬蘭、而世界對芬蘭均表示同情、故本年突然一轉其強硬態度、再將兵力集中於國境、表示以武力抵抗態度、卡洛泉三世、元旦日於康斯坦薩宣稱、吾國對外敵、決訴諸武力堅持抵抗云云、又羅馬尼亞將動員之兵力約五十萬、配置於羅蘇國境一帶、防禦線在至德勒斯河之線、努力進行掘雪構築戰壕云、

滿洲皇帝訪日　由北鮮赴東京　預定有二十日逗留

（中聯社新京六日電）關東軍吉岡少將陪兒島宮內府次長荒井宮內、顧問官本田、總務總參事官等、關於滿洲皇帝訪日事項、為與日方檢討起見、預定二十日之逗留、九日決經由北鮮前赴東京云、

英撤退華北駐屯軍

（中聯社天津六日電）英華北駐屯軍、已將撤退、其司令部司令官羅理少將、六日上午八時、於英租界碼頭檢閱餘剩部隊後、偕其夫人幕僚數名、同乘八時半起航之輪船、由大沽前赴香港、其餘剩部隊之司令官、在天津為杜林格少佐、在北京為希紀魯大尉云、

揚州宣傳委會　組織完成

（中聯社揚州六日電）江都縣宣傳委員會、經縣署奉令組織後、按照省頒規定、除縣知事與民教兩科長為當然委員外、并由縣函至聘江都大民會、民教館、縣立中學、模範小學、城公所、中聯揚社、揚州新報社為委員、參加組織、六日午後二時、舉行首次宣傳會議、對於宣傳進行方針、已決定多項云

香港華茶　交易寥落

（中聯社上海六日電）港訊、華茶每年由港出口甚鉅、年值數千萬元、去年來源短絀、滬市為難、數月內猶未交易定貨、華茶統制之貿易公司、刻正加緊採購、但蒐集甚難、

蕪地方法院　院長易人

（中聯社上海六日電）蕪湖地方法院院長賀昌禧、頃奉司法行政院命會升調安慶地方法院院長、遺缺有調皖高院庭長、余忠有接充之說、

德方公表否認　莫洛托夫訪德

（中聯社柏林五日電）德意志通訊社五日公表、近來盛傳蘇外交人民委員長莫洛托夫、將訪問柏林與德政府當局、舉行重要協議之說、全係無稽、並無此項事實云、

日明年度公債　發行額將減少

（中聯社東京六日電）日本明年度公債發行預定額、計為五十六億數十萬元、若以之與本年度之五十九億二千五百萬元相較、約減少三億元左右云、

印度回印教徒　勢將發生摩擦

（中聯社孟買五日電）關於對英協力問題、印度國內之印度教徒與回教徒之反目、日趨激化、印度國民會議派、前曾策謀與回教聯盟提攜、但終告失敗、前任國民會議派、議長波斯民、五日在紐德里宣稱「國民會議派、對於統一回印兩教徒、已告失敗、但吾方當派始終為達到所信實現統一當盡最善之努力、余要望回教徒參加會議派」云云、披瀝其統一兩教徒之所信、

上海青年團　改市青年指導部

（中聯社上海六日電）滬市原設有大上海青年團中央總部、現擴大組織改組為上海特別市青年團指導部、市府專員吳吉卿兼指導部主任、吳君定九日下午三時接事、並召團員訓話、嗣後並將在各鄉鎮擴大或組織青年團、

英艦隊司令離滬

（中聯社上海六日電）英國駐揚子江艦隊司令胡爾泰中將、刻乘英砲艦蠍號離滬、據謂胡氏此次離滬、或係溯江西上與近頃英政府宣布之撤退長江英砲艦事宜有關、按胡氏於一九三七年來華就任、去年十二月中旬晉為中將云、

義政府禁止　綿製品輸入

（中聯社羅馬五日電）義大利政府、五日發表、此後禁止由外國對義屬之東阿非利加、輸入綿製品、并絹製品、又據政府當局聲稱、義大利之纖維工業、目今已可充足一切之需要、對於殖民地方面、亦能供給應用云、

滬租界驚人槍殺案　工部局總辦竟被擊

（中聯社上海六日電）今晨公共租界、發生驚人槍殺未遂案、九時許工部局總辦費利溥、由海格路住宅、乘自備汽車赴局辦公、車行至憶定盤路附近、見有人力車兩輛、在車前攔住、費見行跡可疑、乃令車夫衝去、忽聞槍聲陡起、兩人力車夫、竟棄車發槍、車身被擊六槍、費未受傷、事後調查、獲有嫌疑兩名、刻在嚴緝中、

南京新報廣告科為提高經濟廣告價目啓事

自本年份起所有本報訂經濟廣告價目酌予提高特此奉告諸希　鑒諒

（廣告刊例函索即寄）

南京特別市政府通告　字第　號

為通告事查本府為優遇失業寒畯起見經於二十八年十二月三十一日分區舉辦第二次徵文考試在案茲將試卷分別評閱完竣計錄取廣雨農等叁百名所有錄取人應領之優遇金已飭由教育局於一月七日上午九時起至十二時止仍假原應試試場按名給領[illegible]屆時務望携帶名章卷面浮籤及市民證前往領取為要特此通告

中華民國二十九年一月　日　市長　高冠吾

南京特別市政府二十八年第二次優遇失業寒畯徵文考試錄取名單

第一區　廣雨農　胡廷燮　吳來蘇　夏子吉　端木桓　李筱琴　黃朝元　王秉之　吳在成　王子京　蔡丁氏　徐朱氏　潘法貞　王子吉　楊雨田　王金仙　侯煦春　章蓉蓀　朱祥蓀　楊榮先　陳庚白　胡然　葛永貴　朱修谷　戴元度　陳立吾　陳明德　王海清　高星伯　吳松山　羅會時　吳元容　劉立賢　鮑鵠塵　郭紹奇　羅復隆　李亞白　謝廷梓　焦佐周　張雁題　孫仲堯　劉福森　張俠生　陶俊三　楊訓廉　潘節思　鄭大覺　張兆鴻　黃鶴鳴　陸少生　徐瑞臣　蔡維新　宋子英　何鄧波　蘇錫紳　方彌之　孔慶春　丁瑞祺　廣範五　萬承根　楊名聲　李叔衡　王篠珊　蔣自彊　潘金霖　陶玉衡　王伯堯　錢有為　徐古炳　葉英　潘受之　王忠和　王亦峯　蔣綬臣　屈峻臣　譚仲甫　陳文江　武文昭　黃二我　朱銳華　莊鐸　凌顯卿　張玉生　孫樹業　吳賢夫　胡伯樂　王湘濤　金培杜　武鳳生　張壽銘　楊黃氏　端木汝依　張禮仁　呂光亮　趙福來　姚葆岐　胡系之　錢永才　唐明寶　王國傑　卓部之　陸澤民　周慶榮　王子青　黃宇春　王益齋　盧子良　毛鑑澄　鄭瑞生　石伴鶴　高春卿　夏榮生　奚翰甫　蕭朱氏　黃坤琦　吳福如　潘雨亭　高祝三　應長榮　王玉祥　王幸生　計一百二十一人

第二區　戴潤甫　李厚庵　王業松　陶明良　蔡仲銘　宋儒珍　施世卿　高子賓　汪惠卿　陳子南　鄔學中　魏既昌　俞少卿　阮錫第　李蔭臣　蕭雨辰　陸壽昌　張濟川　楊滿初　高靄林　王兆鑫　杜公衡　徐鑑西　楊鼎臣　薛樹芳　王彤如　劉顯廷　全寄生　沙豫立　夏克銳　鄭雲階　李民彝　吳賓庭　曾佳夢　亢光裕　王炳生　張獻珊　黃華仁　戴慎久　談益三　陳雲程　陳毓泉　龍兆熊　賀實秋　張明之　鄭德懷　于觀士　程祥瑞　陳季和　徐榮生　項毅臣　姚敬虞　華榮根　姚復秋　馬維金　馬瑞卿　劉勁藻　接玉全　汪紹松　魏實齋　陳秉之　柏根石　夏富根　陳立勳　杜松坡　江誠卿　李傑臣　鄧鑛臣　周亮卿　鄭清軒　陳炳根　孫德卿　劉東華　馬毓箴　李之泉　孫寶珊　王壽堂　徐桂軒　王立本　賈安道　張衡三　朱鴻鐸　汪庚麟　王振卿　馬建中　胡惟東　葉梓亭　張浦雲　吳芝棠　陳慕樵　陳羲極　王道義　于煥孫　陳光才　薛樹藩　張朗軒　劉雨亭　寶講經　岳紹箎　胡昌燮　方覺　鄭德珂　王韶九　李友綱　王晴莊　徐幼芝　顧良治　龍壽庭　王松恆　王銘之　郎適生　蔣鴻鈞　劉乃銘　李大圻　楊伯川　朱金琦　王寶穗　吳桐生　鄭周鼎　袁其祥　郭定安　郭裕庭　孫堯臣　王禎伯　鳳梧軒　王達非　黃六如　程春生　呂忠誠　計一百二十九人

第三區　石蘊之　張有昌　於敏恭　高毅伯　王壽松　曹德治　李碩臣　洪佩璜　趙寶成　黃耕瑞　齊炳南　卓永年　楊西園　左福明　王紹基　王生潮　陳勁耕　吳國樑　郭共登　孫德芝　劉適良　王良臣　王國　龍金恆　李炳章　許國恩　李浩波　張錫洲　楊季平　沈廷謨　姚琴軒　陳又新　汪學溥　盧仰青　馬德豐　賈樹嵐　馬生祥　蘇仲英　徐樹農　計三十九人

第四區　韓硯秋　李衡之　王子相　楊星谷　葛之瑩　方善徵　翁體乾　田耀西　葉楹慶　韓煦元　王春山　計十一人

維新政府綏靖部水路局技士訓練所招生通告

（一）宗旨　以養成測量航路圖誌專門技術人才為目的（二）資格　高級中學畢業或具有同等學力者體格強健年在二十五歲以下十八歲以上（三）報名日期　即日起至二十九年一月二十日止（四）報名地點（1）南京綏靖部（2）上海保定路本局（3）蘇州書院巷綏靖隊司令部及吳縣公署（4）杭州市政府及裏西湖綏靖隊司令部（5）蚌埠經一路綏靖部辦事處（6）揚州馬神廟綏靖隊司令部及江都縣公署（7）鎮江常州無錫嘉興蕪湖各縣縣公署（五）考試日期　二十九年二月十五日上午八時（六）考試地點（1）南京綏靖部（2）上海本局（3）蘇州綏靖隊司令部（4）杭州綏靖隊司令部（七）考試科目（1）國文（2）幾何三角代數（3）物理化學（4）日語或英文（5）口試（6）體格檢驗（八）名額　錄取五十名（九）揭曉日期　二月二十日登報並通信知照（十）入學日期　三月一日（十一）修學期間　一年（十二）待遇　入學後供給膳宿服裝書籍用品並月給津貼二十元畢業後月俸六十元至九十元如成績優異並逐年晉級加薪（十三）附誌　志願投考者在規定報名日期內可就近向指定報名機關索取詳章及投考須知報名單等依照手續辦理幸勿自誤　B20

內政部醫師甄別委員會通告　第二號

為通告事案查本會醫師甄別辦法業經公佈施行在案依據本辦法第七條之規定凡具有免試資格之醫師得依法申請免試茲特將免試資格規定如左（一）曾在未經立案之醫學校畢業或在設備完全之醫院學習五年以上并已開業至十年以上者或充任醫院醫師十年以上者能提出相當證明文件者（二）曾在維新政府治下各衛生醫療機關服務一年以上而有證明文件者（三）曾因研究醫學而有相當著作發行可以證明確能達到醫師資格者　凡具有前項資格之一者得申請免試但仍須由本會審定其審定方法以面詢行之茲第一屆申請甄別定於本年一月三十一日截止期滿後不再收受申請并定二月初旬寄發試驗範圍同時將試驗日期并行通知其合於免試資格者定期三月初旬舉行面詢以資審定如審定不合免試資格者仍須補行甄別試驗其試驗日期約在面詢後數日所有未及申請者務儘限期以內逕向本會申請加入第一屆甄別試驗幸毋觀望自誤為要特此通告　B27

南京警察廳啓事

案據北區警察署呈報三等警士陳英華藉假潛逃並攜去本廳發給該警之第二七零二號長警證一枚等情到廳除分別函令協緝外合將該號長警證登報聲明作廢　B40

南京地方戒煙局佈告　戒字第919號

為佈告事查近來特貨缺乏各地價格高低不同南京為最低價區域煙商以有利可圖往往將領購之貨盡行外輸致本地煙民於不願此次局務會議議決各局價格一律規定藉可殺除沖銷情弊本市及所屬各縣零售商應按一月一日所定價格公開標示不得自由抬價除各縣零售商及有必需運貨出城者由本局發給特別運輸證外其餘不得隨意運出城外已一面函請友邦憲兵及警察廳予以協助外銷風氣可以防止市價可望抑平烟民可以稍裕各零售商務須體會本局平價恤民意旨幸勿先利忘義致干未便仰即遵照切切此佈　局長　劉亞文　B38

朱澄之　魏貴珍　離婚啓事

茲因雙方意見不合於本年十二月五日憑同人證自願脫離夫婦關係所生二女長女紅寶七歲由澄之自願領養次女小二四歲由貴珍自願領養此後男婚女嫁各聽自由兩不干涉決不得另生枝節互有糾纏又朱澄之前立養老字據自應退還作廢茲已被貴珍之母魏王氏遺失以後發現作為廢紙除立有離婚字據各執一紙外特此登報聲明　B16

南京地方宏濟善堂啓事

本堂茲准南京戒烟局函開本次局務會議議決新定價格應嚴行遵守貴堂售價每兩華興券拾玖元零玖分在華興券與法幣比律在壹元叁角以內准收法幣貳拾伍元零售商准售法幣貳拾捌元不得任其自由抬價煙民購土皆應向零售商持購土證購買無證不得購土貴堂並不得徇情零售等由合行登報通知此啓　B43

華中鐵道招募汽車司機員

（一）招募人員數　六十名（二）資格　年齡三十五歲以下之中國人有汽車司機之經驗而能覓得可靠保人者（三）待遇　貸付服裝高級厚遇（四）服務地　本公司所轄管全路線（五）報名　即日起一月十日止履歷書與二寸照相送到上海閘北華中鐵道股份有限公司人事股或蘇州　鎮江　常州　杭州　南京各車站長處（六）考期　一月十五日午前九時（中國鐘）於本公司人事股或蘇州　鎮江　常州　杭州　南京各車站

大興營造廠啓事

為敝廠承建京湯路孝陵段柏油路面工程業已完竣所有敝廠發出袖章及運料旗幟一概作廢特此登報聲明　地址石鼓路一〇九號　B4

余建萍更名石曉英啓事

建萍本係石姓幼時失怙受養外祖家中由母繼至余姓已於本月四日經憑親友立據永遠脫離余姓關係即日承祀石姓本宗改名石曉英特此聲明　B32

安民銀行正式開幕啓事

本行茲定於一月七日正式開幕辦理商業銀行各種業務特此啓事諸希　公鑒

安民銀行謹啓　行址　蚌埠二馬路　13B

私立南京正始中學招生

專招春季一年級始業生（不收秋季一年級下學期插班生）　校長陳羣

……學費全免……全部寄宿……報名免費……章程備索……

校址　白下路昇平橋十號　電話「二二七七四」　B188

行政院宣傳局舉辦宣傳人材登記通告

本局茲為調查各地宣傳人材以備將來宣傳工作進展時使各盡其用起見特舉辦登記凡對于文學藝術演劇演講及理論著述確有專長者皆可備具履歷及成績證明書（如著作及服務證明等）連同本人照片及詳細通信地址向南京行政院宣傳局登記或由各省市縣宣傳委員會轉交亦可

中華民國二十九年一月四日

愛齒牙科醫院

本院不但有近代設備物理療法X光線科，而且設置諮詢室，如蒙光顧，無任歡迎

上海九江路三井銀行大廈二樓一一三號　電話一四二七三號

第二醫院在禮查飯店內　電話四六一一三號

政府當局關心民瘼 將發放各省市冬振

指派專員辦理限期完竣

蘇浙皖三省冬賑事宜、經議政會議決議、以三省賑濟餘款撥充濟急、指定內財兩部會商支配辦法、待核結果、業經決定、蘇浙皖三省各十萬元、滬市五萬元、京市二萬元、上述賑務、由內政部會同蘇浙賑濟會分別發放等情、早經揭載報端、茲悉內政部奉院令後、現已指派該部郭參事曾琛、遄往皖省辦理、已於本月三日首途、逕赴蚌埠、一方面蘇浙賑濟會楊會長、認爲冬賑急務、刻不容緩、爲昭公允愼重起見、特於去年年底、兩次召開會議、商討支配發放事宜、當時內政部民政司張科長、亦曾親臨出席、結果蘇浙兩省、京滬兩市、統由賑濟會負責辦理、惟京滬兩市、以情形略較複雜、故京市則由高市長負責、滬市則由該會另派調查股長張士俊前往監放、同時爲力求支配妥善、使一般貧民咸沾澤惠起見、特由該會名義、聘請當地公正士紳、組織理監事會、以備諮詢、關於發施衣米兩項、完全視當地實際需要而決定、聞三省兩市冬賑、務須於陰曆內年辦妥、故各方業已指定之負責人、均將首途出發、於此足證政府當局關心民瘼之殷切、誠爲維新政府治下一般災民貧民之福音也、

一區公所規定 散發賑米日期

(本報訊)京市一區公所、辦理冬賑、已於本月五日開始發放、昨通知各坊轉飭各貧戶按期攜帶本人市民證或戶口證與領米證、至區核對領賑、爲避免擁擠、特規定各坊領期、計五日第一坊、六日第二坊、七日第三坊、八日第四坊、九日第五六坊、十日第七八坊、十二日第九十十一坊、十三日第十二坊、十四日第十三十四坊、十五日第十五十六坊、十六日第十七十八坊、十七日第十九二十坊、至下期領米日期、爲自下月一日至二十日、另行通知云、

四區發放振米辦法

(本報訊)京市第四區公所、自奉市府訓令調查冬賑貧戶以來、業經派出區內戶籍員十名、分赴所轄十坊、會同坊長、嚴密調查境內貧民數字、呈報市府覆查無訛、已依次按照名冊、送達領米證於貧民、至調查手續、乃告全部竣事、爰於昨(六日)晨八時、遵照市頒辦法開始放賑、并爲杜弊端以惠貧民計、特規定一妥善辦法、凡領賑人民、概須預先攜帶戶口證、戶主市民證、暨領米證等件、至該區驗證處登記、核驗無訛、加蓋「領訖」木戳長章後、再至量米處取米、若領米證上未蓋「領訖」木戳、斛手決不予量米、俾證眞確、而免弊端、茲聞截止昨日下午四時許、前往領賑者、已二百四十六戶、米量總數、計三十一担七斗八升云、

社局定期派員 視察浦口區域 準備早日接管劃歸本市

(本報訊)本市接管浦口區域計劃、曾經市社會局長王承典、科長蔡宗熙、偕同警察廳科長張今吾、於去歲年終、前往視察一次、茲爲切實研究接管問題、以便早日實現、故又定於本月十一日、再由社會局科長蔡宗熙、會同警察廳負責人前往、加以詳細視察云、

記者俱樂部舉行 新年聚餐

(本報訊)南京中國新聞記者俱樂部新年同樂會、昨日下午六時、在姚家巷別有天菜館舉行聚餐、到宣傳局孔局長、胡科長、及記者會委員尤半狂、孫英等、共約五十餘人、一時觥籌交錯、詢爲本年新聞界空前之盛會云、

六日發放 僧尼振米

(本報訊)日華佛教聯盟南京總會、爲救濟南京城廂貧苦僧侶、曾仿令南京佛教會長釋氏果言、調查南京所有貧苦僧衆、發散賑米、茲悉該項調查工作、亦已登記者、調查完竣、總數約三百餘人、本月下旬即可按照情形發放、惟限於經費、而未登記者、則不予調查、

楊其觀氏 捐助棉衣

本市冬振籌募委員會、六日收到財政部稅務司長楊其觀捐助棉衣肆拾件、該會對楊氏關懷災黎、已去函道謝、並希望各界廣爲捐輸、加惠災黎云、

修築海塘工程 七萬餘元工需財部已籌撥

水利總局、以浙省之海寧、九堡、石塘、柴埽等海塘修築工程、經派員查勘估計完竣、并呈請行政院鑒核、茲悉是項水利工程、行政院業經提交第一五〇次議政會議議決通過、決撥修築費七萬一千一百八十一元八角三分、以應工需、聞行政院業令財部如數籌撥云、

廿八年十二月份 京市戶口統計 較十一月份增七三〇八人

南京警察廳、二十八年十二月份京市戶口、據京警廳統計如下、計東區警署一二四六七戶、五三〇七九人、南區署二四五四五戶、一〇五五八八人、西區署三二三一〇戶、一三八九一〇人、北區署九七四九戶、四〇三三二人、中區署二〇四三九戶、八三五六五人、下關區署八三〇九戶、三五四八〇人、東郊區署、五〇一九戶、二一五九〇人、南郊區署、四四〇〇戶、一八八九七人、西郊區署、九三五二戶、四〇五六三人、北郊區署、七八六五戶、三四二八九人、水警組八六三戶、四〇五四人、總計一三五一一八戶、五七六三四七人、十二月份較十一月份戶數增二八六戶、人數增七三〇八人、

新任司法部長 朱履龢昨已視事 陳伊炯兼代最高法院院長

司法行政部部長胡礽泰氏、以被任爲中華航空公司副總裁、特呈請政府當局辭職、業蒙照准、遺缺由最高法院院長朱履龢氏署理、雙方交接事宜、已趕辦完竣、朱氏奉令後、業逕於本月六日上午九時、到部接事、至朱氏遺缺、暫由最高法院庭長陳伊炯氏兼代、定六日下午二時接事、聞胡副總裁、目前正趕辦行裝、日內並將晉謁梁行政院長、請示一切、約於本月九日或十日北上視事云、

今日演習空炮 居民聞聲勿驚

(本報訊)本月六日及七日自下午七時起至十一時止、日軍在太平門外一帶演習空砲射擊、民衆方面聞聲勿滋誤會、

女間諜孫秀弟 投充妓女易情報 日憲兵隊捕獲送交軍律會議

新中央政權成立之期迫在眉睫、新秩序之建設、亦已步入新階段、目下已破獲一與執迷不悟之遊擊隊連絡、身充妓女、與日本軍人接近、擬欲傳達情報之女間諜案件、查本京朱雀路五號、新華樓妓院之妓女名孫秀弟者、年廿一歲、原籍江蘇揚州新馬路三號、去年五月底賣入該妓院、身價四百元、本年六月中旬、與其夫(充任江北遊擊隊密偵員)朱秀三、於該樓密會、提供得來之日軍情報、專以色相奔走求達其目的、且竊取日軍將校所攜書翰、或籠絡日軍關係方面工事負責人、以覓情報、從事種種暗躍、茲經日南京憲兵隊檢舉、搜查之結果、所有事件決定、移交軍律會議核辦云、

教育部長顧澄 歡宴教界同仁

教育部長顧澄氏、以廿八年度業已終了、關於廿八年度教部同人、及教員養成所職員、以及京市教育局、國立模範男女中學職員等、均能克盡厥職、倍極辛勞、爲嘉勉並慰勞起見、定於六日下午六時、在維新政府、招待所設讌、宴請上列各教界同人云、

圖爲教育部長顧澄歡宴教界同仁之熱烈情況

京市米糧來源通暢 民食可告無虞 今後鄰縣食米專供京市所需

京市米價、近曾有一度驚人之狂漲、市政當局爲謀民食問題之解決、乃與有關機關磋商米運之疏通辦法、結果頗爲圓滿、現各產米區已能通暢運京、因此近來米價已趨下游、并悉京市附近各產米區之食米、今後將專供京市所需、民食前途、可告無虞云、

一區訓令保甲 切實調查戶口

京市第一區公所、爲澄淸境內戶口、防範奸宄混跡竄匿、治安起見、特訓令所屬各級坊保甲長、以後市民戶口之異動、不論其報告警署與否、保甲長負有監督之責、如已報警署者、該甲長除更正其戶册外、并須呈報保長、按級迅速遞轉、如未報警署者、該甲長一面令其報警、一面仍照按級更正戶册、并得案閱報告警署回條、倘在三天內、故意延玩不報、即行呈區依法懲治、但各該保甲長、仍有放棄職責、一經區方派員抽查發現戶口不符之處、即認爲各該保甲長故意疏忽公務、定依保甲法規嚴懲不貸云、

議政會通過 增加長警米貼

內政部鑒於近來各項物價飛漲、爲維持各級警察機關長警生活起見、以各長警之餉額、極其微薄、請行政院津貼米價一元或二元、茲悉該項請求、已經第一五〇次議政會議通過云、

經懇會本部長 陳紹嬀由滬抵京

東亞經濟懇談會、華中本部長陳紹嬀氏、於六日上午十時、由上海乘飛機飛抵南京、下榻於南京飯店、當分訪主管機關有所洽商、

綏靖部籌設 軍醫院

綏靖部爲便利療治傷病士兵起見、爰特計劃籌設軍醫院一所、茲悉該項計劃、已經當局核准、現正積極着手進行、尋覓院址、購辦用具、俾早觀成云、

議政會決撫卹 故知事沈翰卿

嘉興縣故知事沈翰卿、因公被難殉命後、浙江省政府爲顯彰忠魂、撫卹遺族起見、特呈請行政院請給卹金、並呈送事實表請求核議、茲悉六日議政會議第一五一次會議時、已將該項議案予以通過、

淸水教育指導 昨視察五初小

(本報訊)本市教育指導淸水先生、於昨日下午、前往程善坊第五初級小學視察、對該校設備一切均覺周到、尤以體育課學生步法整齊、精神飽滿、動作敏捷、頗得嘉許、其與該校校長談話時、對本市小學教師之待遇、頗覺菲薄、似將擬請行政當局、略予提高、而安本市小學教師之生活云、

京市簡訊

▲司法人員養成所、學員宿舍已工竣、

▲審計委員會、現已遷至秣陵路三一四號新址辦公、

▲京警廳、不日招收第十期學警、入所受訓、

▲教養所三屆學員、定本月二十一日、舉行畢業禮、

▲民教館、定今日下午二時、請胡吉石君、續講雪盃緣、

▲水巡學校招考新生、報名將截止、定本月十日起、各地分別考試、

▲模範女中、定本月八日至十五日、舉行學終考試、

▲二次書畫家敎濟、應征作品、限本月十五日截止、

南京廣播電台播音節目

一月七日 (星期日) XOJC 周率660 (南京時間)

時間	節目	
上午 一一·三〇—一一·五九	家庭節目	(京劇劇情解說)(紹劇劇情解釋)
一一·五九—一二·〇〇	報時	(北京語 日本語)
下午 一二·〇〇—一二·三〇	唱片	(中國音樂)
一二·三〇—一·〇〇	唱片	(西洋音樂)
一·〇〇—一·二〇	報告新聞	(北京語)
一·二〇—一·五〇	唱片	(京音大鼓)
一·五〇—二·〇〇	豫告節目	(北京語 日本語)
二·〇〇—二·三〇	唱片	(中國音樂)(流行歌)
二·三〇—三·〇〇	經濟新聞	(上海語)(轉播大上海)
三·〇〇—五·〇〇	休息	
五·〇〇—五·三〇	特別兒童節目	(轉播大上海)
五·三〇—六·〇〇	唱片	(廣東音樂)
六·〇〇—六·三〇	報告新聞	(北京語)
六·三〇—七·〇〇	皇軍將兵之時間	(消息之播音(軍人之通信與後方))
七·〇〇—七·一五	唱片	(中國音樂)(口琴)
七·一五—七·三〇	報告新聞	(北京語)
七·三〇—七·四〇	報告新聞	(日本語)
七·四〇—七·五〇	唱片	(日本音樂)
七·五〇—八·一〇	遊藝	(京音大鼓)(李妙芳)
八·一〇—八·三〇	遊藝	(口樂)(南京國樂社)
八·三〇—九·〇〇	遊藝	(軍芳會唱)(轉播大上海)
九·〇〇—九·二五	報告新聞	(北京語)(轉播大上海)
九·二五—九·五〇	遊藝	(軍芳會唱)(轉播大上海)
九·五〇—一〇·〇五	時事講述	(北京語)(轉播大上海)
一〇·〇五—一〇·一五	豫告節目	(北京語)

南京龍卡車行股東變更聲明

敬啓者、竊朱本智與朱文質戴晋平於二十八年九月間集資在南京中華路一五六號開設京龍卡車行、現朱文質之妻朱陳氏名鳳英、生計窘迫、邀請中證商懇朱戴二股東、將原股本洋給朱文質之妻朱陳氏收回、維持生活、脫離本行關係、本行以前欠人人欠以及日後生意盈虧、與朱文質毫無關係、除由朱陳氏憑同中證立退股及收回股款憑據外、特登報聲明此啓

南京龍卡車行股東 朱本智 戴晋平 朱文質代表人朱陳氏名鳳英

中國合作社南京支社通告 第五號

啓者本社自一月四日起所有社員向本社請領貨物搬出入許可證手續費一律減爲百分之一收繳、但不及百分之一者仍照舊辦理、恐未週知、特此通告

中華民國二十九年一月四日

復現光明世界 各界渴望已久之

精益

近代最新出品蒙鈕脫眼鏡

運到歐美最新式各種黃白夾金鏡架自製科學鏡片聘有高等眼光學師專驗疑難目光貢獻各界

今日開幕 敬希惠臨參觀

地址 太平路一八二號之一

四合一牙膏 四大功效 從未有過

1 含反尼古精 Anti-Nicotine
2 含卡卜立 Carbolic Comp.
3 含双養劑 Hydro Peroxide
4 含幾俗利 Creosotum, etc

烟牙黃牙 一刷即白

南京批發處 裕興厚 昇州路坊口街

各大商店均有代售

獎美金壹千元 外加國幣兩萬元

四合一洗面粉 用此一種 可省四倍費用 可省四倍手續 可省四倍時間

四合一洗面粉之最大功效 即用此粉洗面後、立刻使皮膚軟柔、清潔、爽快、光滑、白嫩、又能消除粉刺、瘰粒、雀斑

四合一香水皂 天冷用之 可活血脈 可防膚烈 可免凍瘡

不含鹼性 不傷皮膚 香味濃厚 經用耐用

用到底 香到底

惟購四合一洗面粉一匣或四合一香水皂兩塊

經濟新聞

來源漸入佳境 荳油迭告疲落 絕跡生油已有貨到

（本報訊）本京油市、邇來來源方面、漸入佳境、復以蘇常各幫截購之風靈戢、滬油因到源銷滯、開價猛落、大戶蒙此打擊、居奇之意頓滑、目光遂移注本街、力虞脫售、各號補進累累、納胃已足、客銷未見起色、行盤迭告疲落、逐漸回跌至八十元關內、廣續看軟、刻市面生油已有點綴、每担約七十四元、他如淮豆甯豆兩油、貨方供意殊佳、每担竟售至七十六元、來源仍屬絡繹不絕云、

外滙放長 華興金市俱告下游

（本報訊）本京金融市況、日來變幻仍形劇烈、現外匯動盪不定、時堅時疲、昨復猛烈放長、現金陡告下挫十五元、打破沉寂局面、華興券亦轉呈下游、甚於六便士之準率、跌落爲進一百十八元、出一百二十三元、日票則以美匯看穩、續保進七十九元七角五分、出七十九元二角五分之原盤云、

金融市場

華興券復下降 金市日票平穩 紗市無大榮辱

（中聯社）六日英美匯市、仍在虛縮態勢中、英匯一度逼近五便士大關、美金更跳出八金元關外、實因供過於求所致、京市金融市場、華興券因基於六便士之匯兌基準、遂告傾跌、惟金市日票未見下降、茲將其動態錄后、

滬匯收盤、英匯四便士七八一二五、美匯八金元一二五、

金市、大條四一二五元、倫金（比上日平）出四一五元、進三九〇元、

銀市（比上日平）出三元、進二元六角、

華興券（比上日跌四元）出一二三元、進一一八元、

日票、滬市收盤、（比上日進出各跌一角二分半）、進七十九元法幣一百二十五元八角二分、出七十八元九角法幣一百二十六元九角八分、京市錢莊掛牌、（比上日平）進七十九元七角五分、法幣一百二十五元四角、出七十九元二角五分、法幣一百二十六元二角、

紗市、本日滬市外匯、金市、悉告平靜、投機客商、裹已無法活動、市價鮮有動盪、暫守原狀、茲將成交額劃條行盤錄后、

東紗成交一千五百包、華紗一千八百包、割條三十六元——三十七元、萬利市價、六支藍雙獅三百二十六元、十支金塔五百五十元、十六支金塔六百八十六元、二十支豐年七百二十八元、二十支藍鳳七百二十八元、二十支大喜七百十元、二十支水月七百二十八元、二十支金塔七百二十元、二十支月琴七百二十元、三十二支藍鳳九百六十三元、

物價飛漲未已 民生日益維艱

（本報訊）本市生活程度、年來飛黃騰達、一日千里、與年前物價相較、奚啻倍蓰、百物漲風、已達沸點、然逆測今後市情、當仍將再接再厲、繼續昂貴、似無回跌之可能、例如與民生互相呼吸之油米等項、雖不免時有堅疲、但大致則論入小漲大回之局、民生負担、日益艱重、經記者探賾索隱、窮討其源、一部分雖由於奸商之操縱、市儈之壟斷、及法幣貶價、現金飛漲之影響、然其究竟眞相、實基於運輸困難、到稀銷湧、產區之封鎖禁運時閒、已失經濟上通功易事之效、是以形成甲邑之穀賤傷農、乙邑之穀貴傷民現象、近以歐戰潮於爆發、舶來品來源艱澀、各埠資本家、從事囤集居奇、獲利豐盈、勞力方面、奇感窘困、故市場民生金融、殊難謀得調劑辦法云、

到稀銷微 米市昨呈平穩

（本報訊）本市食米市價、連日雖然來源稀少、不但未趨上漲、反而回跌、其原因、固由一般深明大義之米商、紛將棧貨出籠接濟、而合作社採購大批米糧運京調濟、及發放冬賑、均不無攸關、故昨日河下到源、雖寥若晨星、惟米價依然平穩無軒輊、昨日外江到小船十一隻、梟米糧祇百餘担、雜糧二百餘担、內河二船四車、見貨四百餘擔、廊行到另星貨三百担、綜計今日到貨、不足千担、惟走銷轉呈呆滯、成交寥寥、行盤平穩、并無榮辱云、

京市商訊彙誌

米糧趨勢寧靜 油市由鬆轉平 皮毛無大開展 生棉續有落勢

（中聯社）六日京市商場動態錄後、

米市、到貨雖不湧暢、然因限價之嚴、各行戶又在觀望、伸手者寥寥、市場毫無生氣、行盤亦未見榮辱、計來源外江十一船、米三百担、雜糧四百擔、內河二船二百擔、廊行三百擔、成交二百擔、行盤黃熟二十一元六角、洋熟二十一元八角、糯米二十四元、粳米二十一元、元熟十七元五角、糯米十八元五角、一十九元、稻十一元、

雜糧、來貨頗形枯滯、客幫又無動靜之意、致囤戶亦不敢放價拉擡、市況一度活躍、復告沉寂、計芝蔴二十九元、黃豆十九元五角、小麥十六元二角、赤豆十六元八角、綠豆二十元四角、玉米十三元、

油市、來貨頗湧、各幫捐貨絡繹、以致引起囤戶出籠心思、故市況節節後退、市氣益形沉寂、行盤由鬆轉平、本日街市、更以交易稀薄、各戶咸存觀望、油價纏綿、毫無起落、刻市響荳油七十七元、淮豆油七十七元、蘇油七十六元、大槽油七十五元、牛油七十四元、桐油上等二百六十元、次等一百八十元、清油四十元、

絲繭、京中絲繭交易、自入冬以後、大宗來源均路於斷絕、惟鄉戶零星進門尚佳、現市場烘繭、鮮繭、廢絲頭均告缺貨、祇蠶絲每百兩八十元、

生棉、生棉銷路、邇來稀微異常、江北新貨紛至沓來、市價勢難堅持、現每石葉已落至七十七元一担云、

皮毛、皮革有大量成交、一時供應頗缺、市盤堅俏、鴨毛到銷均暢、價無榮辱、餘尚平平、計黃鼬皮每石一百六十五元、黃乾皮每石一百四十三元、纏水皮每担七十元、縮水皮每担五十元、貓皮每張一角五分、黃狼皮每張十五元、狗皮每張八角、狗蘿皮每張四元、鷄毛每担二百六十元、鴨毛每担一百四十元、二寸猪鬃每担六百元、三寸猪鬃每担一千二百元、四寸猪鬃每担三千八百元、五寸猪鬃每担四千八百元、六寸猪鬃每担七千二百元、猪毛每担三十元、羊毛每担三十元、

蛋市、鴨蛋到貨極微、市價猛烈上漲、刻計鷄蛋每千個六十五元、鴨蛋每千個六十九元、

錫箔、自甯波口封鎖以後、紹興來源斷絕、僅恃杭州少數產量應市、加以錫價飛漲、且須加焚化稅、以致市盤猛昇、較之事變以前、竟超過一倍有奇、刻大號箔有超過四元以上者、最小亦須一元餘、

精益眼鏡公司 捲土重來

（本報訊）眼鏡、爲幫助目力之不足、事變以還、百業相繼恢復、惟眼鏡一業、鮮有所聞、據悉過去本京唯一之「精益眼鏡公司」、現仍在太平路原址隔壁宣告復業、各界有視力不足者、現「精益」運到近代最新出品之各種科學眼鏡、歐美新式奇異黃白夾金鏡架、聘任高等眼光學技師專驗疑難目光、一經試用、滿目愉快、新張伊始、優待顧客、定價低廉云、

商情

▲米類（每石價）

品名	價
黃熟上	二二·六〇〇
黃熟中	二二·三〇〇
黃熟次	二二·〇〇〇
洋熟上	二二·八〇〇
洋熟中	二二·五〇〇
洋熟次	二二·二〇〇
普通機米	二一·〇〇
元熟米	一七·五〇
糯米上	二四·〇〇
糯米次	二二·〇〇
玉黍上	一三·〇〇
玉黍次	一二·〇〇
綠豆	二〇·四〇
黃豆	一九·五〇
赤豆	一六·七〇
青豆	一九·五〇
芝蔴	二九·〇〇
小麥	一六·五〇

▲油糖類（每担價）

品名	價
大連豆油	（缺貨無市）
生油	七四·〇〇
淮豆油	七八·〇〇
甯豆油	七八·〇〇
大清油	七四·〇〇
小濟油	七三·〇〇
秋油	一六·〇〇
蔴油	七八·〇〇
精鹽	一八·六三
鹽	一七·二三
袋赤白糖（每件）	七四·〇〇
四五白糖（每件）	八〇·〇〇
四號白糖（每件）	八〇·〇〇
袋白白糖（每件）	九八·〇〇
枝洋（每担）	四五·〇〇
提青（每担）	四七·〇〇
粗砂糖（每包）	九八·〇〇
冰糖（每包）	六九·〇〇

▲麵粉（每袋價）

品名	價
綠牡丹	八·三五
紅牡丹	七·八五
藍牡丹	六·〇〇
綠飛寶	八·三五
紅飛寶	七·八五
藍飛寶	六·五〇

▲煤炭價

品名	價
鴻基煤	九〇·〇〇
中興塊	九〇·〇〇
中興屑	五四·〇〇
陸山煤（每噸）	六〇·〇〇
煙塊（每噸）	一〇〇·〇〇
開平煤	五四·〇〇
河北煤	缺貨
紅煤屑	五五·〇〇
煤球	每元二十五斤
龍潭煤（每噸）	四四·〇〇
銀炭（每担）	一六·〇〇
木栗（每担）	二·〇〇
墨炭（每担）	一〇·〇〇

▲香煙（每箱價）

品名	價
大英牌	八三五·〇〇
老刀牌	五一八·〇〇
仙女牌	四一〇·〇〇
品海牌	四四〇·〇〇
金字塔	四〇五·〇〇
愛國參 日幣	二五〇·〇〇
黃錫包 日幣	二三五·〇〇
美駝牌 日幣	一五五·〇〇
禮拜堂 日幣	一二〇·〇〇
白金龍 聽裝	七二〇·〇〇
大長城	四六〇·〇〇
小長城	三三六·〇〇
大聯珠	三八〇·〇〇
大香檳	四二〇·〇〇
明星牌	三二〇·〇〇
百花牌 法幣	一四二·〇〇
雙斧聽 日幣	一三一·〇〇
雙斧牌 日幣	二一五·〇〇
全祿牌	二二七·〇〇
指南牌	一八二·〇〇
長壽牌	一四二·〇〇
吉祥牌	一七五·〇〇
大前門	三〇五·〇〇

▲酒類（每担價）

品名	價
錢酒	二八·〇〇
泡子	三六·〇〇
高糧	六〇·〇〇
紹興	二六·〇〇

▲金銀市價

品名	價
金買入（市平）每兩	洋三七五元
金賣出（市平）每兩	洋四〇〇元
銀買入（市平）每兩	洋二元八〇
銀賣出（市平）每兩	洋三元〇〇

▲銀幣折兌

品名	價
華興票買進	一一八·〇〇
華興票賣出	一二三·〇〇
法幣百元換日票進	七九·七五
法幣百元換日票出	七九·二五

▲雜品（每箱價）

品名	價
美孚洋油 原聽	一五·五〇
亞細亞煤油 原聽	一四·二〇
光華洋油 原聽	一四·〇〇
幸福洋油 原聽	一四·二〇
鎮江火柴（每箱價）	二三·〇〇
南京火柴（每箱價）	二三·〇〇
僧帽牌洋燭	一六·二〇
飛艇牌洋燭	一六·〇〇
固本肥皂	一二·三〇
日光牌肥皂	二四·〇〇
碱 每担	一二·〇〇

上海經濟市況

滬市匯兌 上午開盤

項目	價	
英匯現貨	四便士三二分之三一	售
二月	四便士七八分之七	售
美匯現貨	八金元三二分之三	售
二月	七金元一六分之一五	售
軍票合法幣	七八元四分之三	售
	七九元	購

海關金單位（華興券）

項目	價
金單位	二元七〇八
合法幣	三元三三一
匯劃貼現率	三元三五—三元四五

滬市棉紗現貨

項目	價
日光（一六支）	六八五元
藍鳳（二〇支）	七二〇元
彩球（三二支）	九六五元
立馬（四二支）	一、〇二〇元

滬市棉布現貨

項目	價
四君子（四錢）	四六五五
四君子（五支）	四七一〇
龍頭（細布）	二一四〇

滬市雜糧 現貨市況

項目	價
大豆油	九七元〇〇
大豆	一八元〇〇
花生油	七二元〇〇

外棉市況

項目	價
白洛去	二一〇元〇〇
亞尼甘	二〇一元七五
白拉基爾	元
美棉	二〇三元〇〇

華興銀行 公定行市

項目	價	
英匯	六便士	售
美匯	九金元一六分之一三	售
華興	一一八元	購
換算法幣行市	一二三元	

（查星期三星期六午後休息）

滬市匯兌 上午收盤

項目	價	
英匯現貨	四便士三二分之二七	售
二月	四便士四分之三	售
美匯現貨	七金元一六分之一五	售
一月	七金元四分之三	售
軍票合法幣	七八元四分之三	售
	七九元	購

日本經濟市況

東京匯兌 近期

項目	價	
美匯	二三金元一六分之七	售
	二三金元三二分之一五	購
英匯	一先令二便士四分之一	售
	一先令二便士三二分之一一	購

正金掛牌

項目	價
美匯	二三金元一六分之七
英匯	一先令二便士四分之一

大阪棉花 上午開盤

月	價
一月	七四元七五
二月	七六元五〇
三月	元無市
四月	元無市
五月	八八元一五
六月	八九元三〇
七月	九〇元八五

大阪棉布 上午開盤

月	價
一月	四元二四
二月	四元四五
三月	四元六六五
四月	四元七五
五月	四元九二
六月	五元〇一
七月	五元一五

大阪棉花 上午收盤

月	價
一月	元無市
二月	元無市
三月	元無市
四月	元無市
五月	八八元〇〇
六月	八九元〇〇
七月	九〇元七五

歐美經濟市況

大阪棉布 上午收盤

月	價
一月	四元二四
二月	四元四五
三月	四元六七
四月	四元七八
五月	四元九三五
六月	五元〇七五
七月	五元一八

銀塊市況

項目	價
倫敦近期	二一辨士一六分之九
遠期	二一辨士一六分之一一
孟買近期	六一羅比
中期	六一羅比 一六分之五
遠期	六〇羅比 八分之七
紐約公表	三四仙 四分之三

倫敦金塊現貨 一六八先令

李物浦美棉

月	價
一月	九辨士〇四
三月	九辨士〇一
五月	八辨士九八
七月	八辨士九〇
十月	八辨士六三
現貨	九辨士二九

紐約定期棉花市況

項目	價	
舊規定		
一月	一一仙〇四	無市
（九分之二計繪）		
三月	一〇仙九六—〇〇	
五月	一〇仙七〇—七二	
七月	一〇仙三四—三七	
現貨	一一仙二九	無市
開盤	一一仙一三—一三	
三月最高	一一仙一四	
最低	一〇仙九六	
新規定		
一月	一一仙二一	無市
（一六分之一五計繪）		
三月	一一仙一八—一八	
五月	一〇仙八六	無市
七月	一〇仙六〇—六〇	
十月	九仙九五—九七	
一二月	九仙九〇—九〇	
現貨	一一仙四九	無市
開盤	一一仙二四—二四	
三月最高	一一仙二四	
最低	一一仙一八	

倫敦匯兌市價

項目	價
匯紐約	四金元〇二仙
匯巴黎	一七六法郎
匯荷蘭	七基爾德五二

倫敦遠東匯兌市價

項目	價
匯上海	四辨士一六分之一五
匯孟買	一八辨士一六分之一
匯香港	一五辨士
匯新嘉坡	二八辨士三二分之七
匯日本	一四辨士三二分之一三
匯西貢	一三辨士八分之七

紐約匯兌市況

項目	價
匯倫敦	三金元九三 八分之七
匯同三個月遠期	三金元八八 四分之三
匯上海	八金元一五
匯日本	二三金元四七
匯柏林	四〇仙二〇
匯荷蘭	五三仙二七
匯巴黎	二仙三〇 四分之一
匯同三個月遠期	二仙一八
匯比利時	一六仙七三 四分之三

—火車—

▲滬寧線（下行） [illegible]

▲滬南線（上行） [illegible]

▲吳淞線（全部汽動車） [illegible]

▲南寧線（下行） [illegible]

▲南寧線（上行） [illegible]

▲蘇嘉線（下行） [illegible]

▲蘇嘉線（上行） [illegible]

▲滬杭線（下行） [illegible]

▲滬杭線（上行） [illegible]

▲津浦線（下行） [illegible]

▲津浦線（上行） [illegible]

戲劇類

中華大戲院 （即夫子廟首都大戲院原址） A501

國華新近最新型的巨製 夜明珠！ 機關！陷阱！ 充滿疊疊！重重！ 金錢女色 反映着繁華世界的黑暗面 一對姊妹花 破題兒初次合演！

今天優秀貢獻 夜明珠

主演 嚴月開 嚴月冷 舒適 白雲 龔稼農 嚴工上

全部奇情偵探有聲巨片

監製 張石川 編劇 程小青 導演 鄭小秋

中華電影公司特殊提供

時間：下午一時半 四時半 七時半 票價：仍售二角 三角

世界大戲院 地址新街口 A532

自南洋歸之榮 登台表演 日夜 銀花歌舞劇團 臨別紀念最後一天

（今天公演） 現代話劇 自由花 歌舞繁多 不及詳載

（明天獻映） 中華電影公司 有聲對白巨片

時間：下午一時半 四時半 七時半 票價：仍售二角 三角

中央大舞台 錦記 A503 地址淮海路十五號

崐童鴻社禮員百人齊台 記伶春全藝一餘一登

秦秦秦 巧鈴 巧雲 巧寶 達子

今日日戲 來函頻演梅派傑作 曾頭市 生死恨

今日夜戲初次公演 三本 狸貓換太子

本劇公演以來、承蒙過去觀客、莫不有口皆碑、茲爲答謝顧客起見、劇情機關佈景更加研究、實在一本強似一本、以免擁擠務請早臨

日戲一時 夜戲六時開演

南京大戲院 A534

對號四角五分 正廳二角 普通九分 捐稅外加

陳吉瑞 趙韻聲 林素蘭 于占元 施子建 素琴 袁 劉榮春

今天日戲各人拿手好戲 九更天 惡虎村 八郎探母 教子 戰宛城 法門寺

夜戲各人雙齣 中秋賞月 嫦娥奔月 雪飛六月 推窗望月 蕭何追月 當空皓月 貂蟬拜月 薛禮嘆月

猜猜看 活佛何時出世

明星大戲院 四象橋 A505

對號五角 正廳二角 頭等一角 捐稅在內

今日日戲 姜曉雲 新雲秋 十足演 全部新玉堂春 自起解至團圓止 潘桂芳 陳鴻聲 張韻樓 倪金利 四進士 節義廉明代三公堂

今天夜戲 姜曉雲 新雲秋 陳鴻聲 瀟湘夜雨大團圓止 張韻樓 （前超馬）（後關公） 全部關雲長單刀赴會

更生社

特別好戲

本社京劇團昨日爲滿洲人民會旗民冬賑遊藝大會全日收入完全義務今日星期照常售票日戲特煩新雲秋女士演全部新玉堂春張韻樓藝員節義廉明夜戲新雲秋瀟湘夜雨張韻樓全部關雲長單刀赴會可稱戲碼之硬南京從來沒有過爲酬答觀客應當特別賣力連日客滿今日務希請早

請先講票以免向隅是幸

羣樂戲劇廳 夫子廟 A536

今日化裝節目 高尚娛樂 普通代價

日戲 憐影 金鳳樓 黃桂秋 黃金台 全本販馬記

夜戲 王英葵 王玉琴 黃桂春 金鳳樓 黃桂秋 王雪影 陳狸貓 全部四郎探母 坐宮 盜令 出關 見娘 拜堂 哭妻 准代 回令

全安戲茶社 地址夫子廟 A537

今天日戲化裝彩排 陳秀英 王雲聲 花美蓮 合演 提放曹 遊龍戲鳳

夜戲彩排 花美蓮 王雲聲 臨江驛 空城計（新馬謖）

各大歌星羣芳會唱

每逢星期日加演日戲

月宮戲茶社 夫子廟 A538

今天日戲彩排 元月七日星期日 今日下午一時開演 每逢星期放假加演日戲 欲免擁擠務請早臨

雲萍 郭少英 章素芳 張俊良 合演 小放牛 汾河灣

今天夜戲彩排 張素雲 章芳 張俊良 主演 雷峯塔 打鼓罵曹

特煩諸大歌星羣芳會唱

新亞俱樂社 夫子廟貢院東街卅一號

茶資 今日起新增男女賓 牛奶咖啡 三角 五角 可可 A509

照相類

新都電光 攝影社 預告 敬請注意 開幕日期 地址 夫子廟貢院街秦淮飯店

大同日夜照相 請君試攝比較 定獲贊許滿意 地點 中山路國府路口 電話 二三五六九號 A510 特備長條自動轉鏡

王氏電光照相 高貴照相 祇有夫子廟貢院街 普通代價 A511

秣陵照像館 ▲高超的藝術 ▲昂貴的材料 ▲柔和的光線 ▲低廉的代價 以換取「顧客的滿意」 中華路內橋境三樓洋屋便是 A512

洋服類

新開 杭州綢緞公司 中華路商場 各廠聯合 門市批發 均照廠價 綢緞花式 常錫滬杭 經銷 名廠出品 別開生面 業已開幕 開幕伊始 努力貢獻 各貨大廉價 一星期 A511

大新公司 建康路一五一號 馬褲呢大衣 眞絲絨旗袍 大會 秋季大廉價 A542

鴻大時裝公司 上海分此 冬季大減價 照碼九折 男式部 化學西裝大衣 孔士馬褲呢大衣 女式部 冬季皮領大衣 現成有數百件每件三十元 A543 歡迎選購

江南行 南京市洋服界首席 高等西裝 專家製裁 女子大衣 最新樣式 A544

各地通訊

滬西區特務隊 破獲偽警機關 隊長隊員全體十四人均被逮捕

（中聯滬社訊）西區極司斐而路七十六號特務隊、溯自成立以來、於各隊員之行動舉止、均經嚴格訓練、從無在外欺詐擾騙情事、詎至最近探得商民報告、有該隊員等在外魚肉人民、强霸不法、該隊吳雲甫隊長據報、當秘密派人切實調查、始悉汪家弄明皋村內有吳夢周者、糾集無賴多人、私設警衛隊、放縱隊員橫行不法、乃於五日晨會同警署巡官張棣桐並率大批市警武裝按址隨往、當場將偽隊長吳夢周及偽隊員陳長古副志榮等全體十四人如數捕獲、押返警署、從嚴法辦云、

浙省建設廳 籌設市縣公典 救濟一般貧民 當本以兩元為限

（中聯杭社訊）浙省各縣市地方、秩序奠定、穩如磐石、惟人民以災後餘生、欲得小本經營、苦無資金週轉、浙建廳為謀救濟本省亂後貧民起見、擬於杭市及各縣城區、設立公典一所、以質衣物為主、息金至多以一分二釐計算、暫定六個月為滿期、並訂定浙省各市縣公典規則、呈准浙省府公布施行、茲錄該項規則如下、第一條、本省為救濟亂後貧民起見、於杭州市及各縣城區或一人口繁盛之區域、設立公典、第二條、公典以所在地之市政府縣公署為主管機關、第三條、凡當進貨物、每人每次最多當價兩元為度、均給予當票、並寫明物品花式、當本數目、及起當日期、第四條、凡當進貨物、以普通衣物為限、若金飾貴重物品等件、均應一律拒當、前項當進貨物、悉照市價估值、以五成至七成為典價、不得請當、並不准有信用當名目、第五條、對於收取息金、按月至多以一分二釐為限、並照舊例月放五日、第六條、凡所當衣物暫定六個月為滿、過期不贖、由典方變賣、如典戶於滿期之日、將以前利息歸清、應將原典貨物重行估價換取新票、即以換票之翌日為起息之期、第七條、當票取息期、概照國歷計算、第八條、凡典戶取贖貨物如於一號之中抽取一部份而未全贖者、得照留存之貨、另行估計、轉換新票、即以換票之日為起息之期、第九條、凡竊盜所當贓物、經官廳發覺查提者、仍照取贖辦法算清本息、第十條、凡架存未滿之當貨、設遇兵火、盜刼、大水漂沒、鄰火延燒、非人力所抵抗救護者、經主管機關勘驗屬實、得免賠償、第十一條、凡典中失竊或自行失慎、經報明主管機關勘查屬實者、其損失之典當物、除當本利息不計外、至少應給典戶以原值三成之賠償、前項失竊、及失慎、如查係監守自盜及有意縱火者、其嫌疑人犯、由主管機關、送交法庭究辦、第十二條、當戶遺失當票、須報明花式、當本、日期、貨物特別標記、由典方查對相符、再當戶邀同殷實舖保挂失、票付清利息、補給新票、並繳當本十分之一手續費、第十三條、當票以底簿騎縫印為憑、如有偽造當票或在當票上添註塗改、凡執持遺失之白票、無效之廢票、作典無理索取者、或驗明與票簿不符者、得送主管機關究辦、第十四條、本規則由民政廳建設廳會訂之、第十五條、本規則如有未盡事宜、得呈請省府修正之、第十六條、規則由省政會議議決公布日施行、

奉賢不堪匪擾 居民相繼遷居

（中聯滬社奉賢訊）本邑東鄉、傍靠東海、自八一三以來、更時有大股海匪、乘帆船在本邑海灘上岸、實施刼掠、並擄人勒贖、致沿海各鄉居民、更為不甯、今又屆冬令、於三團港、民福店、平安瑚、邵家廠各鄉、又已陸續發生擄人勒贖案數起、致一般稍可溫飽之家、亦不敢居住、相繼遷在城廂四團、及南匯之大團鎮、又城廂鄰近之洪廟、分水墩、高橋、褚家㴲等鄉、近又遭從南匯三灶戰敗退下之游擊匪隊李部之滋擾、勒索苛捐、無所不為、小康居民亦相繼遷居云、

杭州 工務局修築 路溝水管工程

（中聯杭社訊）市工務局修築三橋址路溝渠水管工程、前經該局招商比價、就中以建新營造廠開價最低、飭令訂攬承包、該廠以工人缺乏、自甘放棄、復經另行招包、當以舊程記營造廠為合格、即飭科與該商訂立合同、業已本月二十一日開工、限二十五晴天完工、並將所訂合同呈請市府備案云、

吳縣冬賑方案 專辦施粥施衣

吳縣 （中聯蘇社訊）吳縣賑濟分會、以本縣署函知、省賑濟會令知、議定本縣冬賑款一萬元、特擬具方案函縣、其方案為、「謹按時屆冬令、值此百物騰貴之際、貧民之啼飢號寒者、不知凡幾、茲擬就蘇城城廂內外、專辦施粥施衣兩項、以資救濟、擬具方案如下、（一）關於施粥部份計支出補助款七千元、值此米珠薪桂之際、設由分會直接舉辦粥廠、僅能設立二三所、然社會貧民蒸眾、雖期普惠、查蘇城本有地方人士所組織之蘇州冬令救濟委員會、委員長為馮心支、汪星若、沈東璋、本屆仍照上年辦法、設城廂內外施粥廠十六所、（計道養、南城、桃塢、齊平、臨平、臨北、城北、齊溪、委江、金閶、胥江、北濠、葑溪、金閶第二、金閶第三等處）、每所規定食額三百口、期間四十天、已於廿九年一月一日至五日間、先後開辦、所需費、總計約須二萬六千餘元、粥米、粥菜、燃料、工資等、現在公私款項籌集不易、尚難足數、擬由會補助五千元、以資維持、又查蘇城年終飢寒維持會、向辦施粥廠一所、兼施棉衣、由金內森主辦、近因富紳他遷者、募善難、擬由會補助六千元、以資舉辦、兩共合支國幣七千元、（二）關於施衣擬支國幣三千元、擬由會購製棉衣褲六百套、派員調查城廂內外貧戶、每套以五元計、合如上數、分別登記、直接散發、郭知事據函、已轉呈省賑濟會、並請將議定賑款、迅賜照撥、俾得早日開辦、以惠窮黎云、

滬米業公會基金會 勸募基金現已足額

（中聯滬社訊）本市荳米業同業公會、為集團訂購洋米增厚民食存底、調劑需要、特經召集會議、決定組織勸募基金委員會、推出邢志剛、符前耕等十五委員、分頭進行向同業勸募、集成十萬元向民食調節協會登購洋米存儲、備臨時急需、茲記者頃向該會探悉、此項十萬元基金、業已勸募足額、一俟現收齊、即解繳協會登記云、

（中聯滬社訊）上海民食調節協會、為救濟升斗平民、特設立平糶委員、在洪購進西貢洋米一萬六千包、並電西貢訂購一萬五千包、作辦理平糶之用、爰於五日下午四時、假座廣東路航運俱樂部、舉行首次平糶會議、並邀集各業領袖參加、共同商討、計到三千餘人、由虞洽卿主席報告召集會議意旨、及滬各業領袖捐募平糶基金數額為二百萬元、旋由各代表發表意見、均表示協力進行調節民食、當即議定、（一）會地議廣東航運俱樂部、（二）起草平糶章程、（三）發表宣言、（四）向各地勸助平糶基金、至於一切詳細辦法、定於七日下午繼續開會、商討決定實行云、

蘇浙皖稅務局通令 嚴禁未完統稅私菸 飭所屬密切查緝究辦

（中聯滬社訊）蘇浙皖稅務總局以本局稅收以捲菸為大宗、關於偷運漏私諸弊、尤宜隨時加以防範、現據報近有不肖商人專以蘇袋或紅錫包牌舊木箱裝置未完統稅之三六紅牌金錫包、吉士美、白金獅、綱球、八仙等牌私菸、用卡車、或由火車、輪船、偷運至內地各埠銷售、并於每包之內、附有現金代價贈券、故銷數尤為暢旺、若不設法遏止、不獨正當菸商受其妨害、即以稅收亦影響甚鉅、為特通飭各區稅務分局各查驗所、凡在租界各要隘、各車站輪埠以及內地各局所轄水陸要道遇有卡車或火車輪船裝載菸袋、及紅錫包牌舊木箱、應即密切注意、從嚴檢查、一經緝獲、立予扣留究辦、其有在各商店公然批發零售者、尤宜嚴禁行銷、詞還不貸云、

蘇警務處定期召開 首次全省警務會議

（中聯蘇社訊）江蘇全省警務處、為明瞭各地方警務設施狀況、暨共同商討改進全省警政計劃起見、定於一月八日至十一日、召集各縣縣知事（或主管科長代表）及各警察局所長、開第一次全省警務會議、並於八日上午九時、在該處大禮堂舉行開會儀式、茲誌會議程序如下、第一日、一月八日星期一上午九時至十二時、開會儀式、（一）全體入席、（二）向國旗行最敬禮、（三）主席報告、（四）部長訓詞、（五）省長訓詞、（六）祝詞、（七）來賓致詞、（八）攝影、下午二時至五時、提案審查、（一）集會（二）指派各組審查委員、（二）分組審查、第二日、一月九日星期二、上午九時至十二時、繼續分組審查、下午二時至五時、舉行會議、（一）審查負責人報告審查經過、（二）討論、第三日、一月十日星期三、上午九時至十二時、繼續討論、下午二時至五時繼續討論、（一）討論終結、（二）整理會議結果、第四日、一月十一日星期四、上午九時至十二時、（一）聽取各縣報告、下午二時至五時、閉會儀式、（一）全體入席、（二）向國旗行最敬禮、（三）主席報告、（四）演說、（五）閉會、第五日、一月十二日星期五、招待遊覽、

嘉興 舉辦縣民證

（中聯禾社訊）嘉興良民身份證、由公署轉飭第一區公所辦理、發行以來、為時已久、縣民證問題、各地均已相繼舉辦、本縣縣公署亦經呈請省府核准發行、惟因市廛繁榮人口激增、故編查保甲、頗費時日、致遲遲迄今、未見實現、茲悉縣公署現已決定、積極計劃舉辦、以遵法令、而資統一、聞將於最近期內或可實行云、

嘉興 換發航戶執照

（中聯禾社訊）嘉興縣公署建設科、所發各路航行執照、每期三月、冬季執照、已至十二月底期滿、開始換發春季執照、二月已通告各航戶、迅速來署登記更換、以符定章、如逾期延不換領者、即行停止營業、聞該署對於各路航線、將加以調整、以免發生糾紛、而安航行云、

杭州 工局鞏固冬防 設立市內路燈

（中聯杭社訊）市工務局以本市路燈、關係冬防、至為重大、當經函商杭州電廠、於原有一千盞外、再行添放一千盞、旋准函復、請查照前案、繪具詳圖送廠、俟向軍部呈請許可後、再行簽訂合同等由、爰經飭科繪製添設路燈詳圖、簽送市府轉飭遵照辦理、

嘉興 鞏固冬防 裝置路燈

（中聯禾社訊）嘉興警察所冬防辦事處自成立以來、瞬將匝月、經顧衆主任之督促工作、對於治安防務、極見努力、頃悉該處為鞏固冬防戒備、增强警力起見、每日特派武裝警察一隊、由勤務組長率領輪流巡邏、檢查行人、並於通衢要道增設崗位、週密異常、又在城區重要地帶、裝設路燈、以利防務工作、共約三十餘處、該項路燈經費、將向各商店籌募、以臻完善、故該地治安、極為安謐云、

滬永安公司 怠工風潮可望平息 被捕職工仍未釋放 資方未允解雇職工留職

（中聯滬社訊）南京路永安公司、職員怠工事件、至五日已告一段落、所有怠工之職員四百餘人、上午已全部復工、據公司當局負責人之表示、此次怠工之職員、係受少數人之利用、風潮現已平安過去、至除少數解僱職工三十一人、並未允留職、又被捕之三人、仍羈押捕房、追偵查後再予處置、

（中聯社上海六日電）滬永安公司雖已照常復業、惟勞資糾紛、仍相持不下、且資方拒與勞方談判、並將職工三百餘、驅出宿舍、故該公司職工已延律師進行法律手續、以求保障云、

沙法同人工業社批發所 今日開幕
本社專做各種沙法修理換新沙法套汽車套水箱套及各種套子縫帳門窗床墊承蒙賜顧格外克己
鐵管巷四十號 B39

明星香烟 中明星

長城牌

請教育界請君注意
敬啓者敝廠製造金雞牌粉筆已十年承蒙各界讚許均甚樂意選用茲已籌辦就緒精工製出品尤勝昔由火瓦巷四號舒廣義號獨家經銷批發並無其他代銷之處此啓
江南粉筆製造廠啓

△行員見習生募集
一、需要中學畢業者 二人（中國人男）
一、需要小學畢業者 一人（中國人男）
希望者將本市內確實保證人二人要履歷書及本人寫真添付投函本支店
截止一月十二日
後當通知本人採用決定
株式會社上海銀行南京支店 B38

雜件類

旺京發行所古二郎廟四十一號電話二二六二二

雙環牌 雙輪牌 富貴牌
上海耀錩線廠出品

首創 新鮮魚翅
新鮮魚翅獨家創設市上劣貨請臨鑒別
酒樓家宴便利敏捷如荷惠顧老價不折
地址建康路近淮清橋三六八號 永昌隆魚翅號啓 A573

義合東磚瓦
製造廠｜南京和平門外東門村三十六號 辦事處｜南京中山中路保泰街口宿舍南京金陵大學側潘家菜園三號 電報掛號〇〇〇一 駐滬辦事處｜南京路哈同大樓八一八號接洽人周卿之 電話一二七六四 電報掛號一七一 A574

新華無線電公司
發裝設代地
售｜舶來品電機及材料
修｜各種收音機發報機
計｜播音機器擴大器
售｜日語講座播音教程
址｜太平路實業部對面
A575

徵求縫紉機
茲徵求勝家牌縫紉機一座如有上列此機欲讓者請至新路二八二號馬君接洽（電話二二七七〇）B28

三六九畫報
世界情勢·科學知識·藝術生活·各地風光
富有興趣文字並重 任何人閱讀皆宜
贈送樣報 五分郵票即寄
進化社 每逢三六九出版
A561

盧瑞記
廣東雜貨 咸魚臘味
中山東路中央飯店隔壁二十三號 A567

賽希夷
精究大六壬命卦與衆不同
主席乙亥年之被傷大日本汪
五夏末必代中原戰端一開人
民族仁者不忍以上數十
皆事前刊載南北報事條
可憑劇寫四象南洋報實
理神秘出門面議
A566

南京 公共行
總行址鼓樓東
中西木器 高等沙發 火爐銀箱 經租傢具 蒸溜汽水 歡迎賜顧
電話二二七〇〇轉 A569

紅玉萍果 大宗卸進 廉價批發 歡迎惠顧
土橋號
中山東路二〇一號 電話二一二四六號 A568

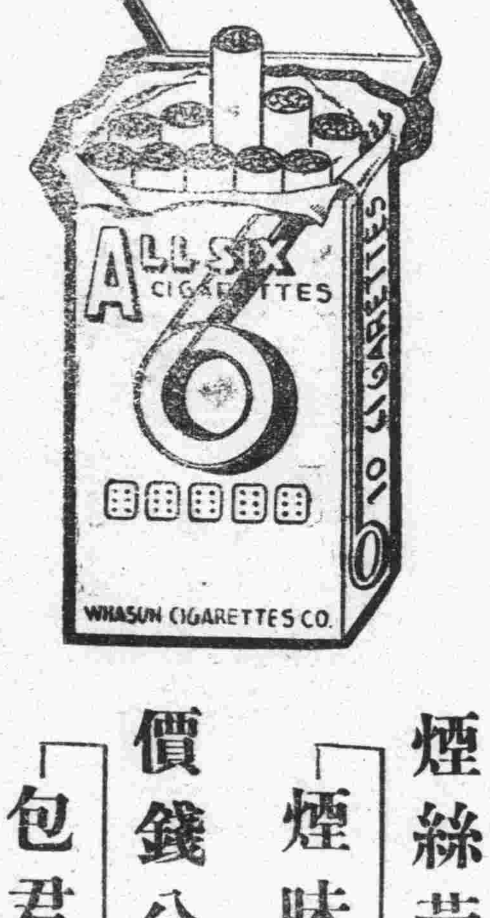

請吸最上等的香烟
全祿牌香烟
烟絲黃嫩
烟味極好
價錢公道
包君滿意！
各香烟店均有出售
上海華生烟草公司啓

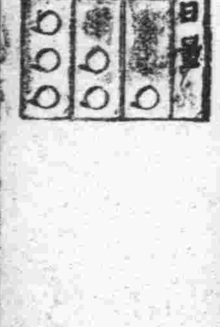

可愛的小娃娃 常常要吃哈利巴 又肥健又活潑

我看、世界上的父母們、沒個由誠心不愛自己子女的、尤其是二三歲的嬰兒、你想多麼可愛！但是、多半的人士、對於養育法、却很不明、不由之間取用很危險的法子、可憐、把小寶貝弄成個好像廢物似的你如果實在的愛護兒女、不要躊躇、趕快的給他們常要吃聖魚肝粒「哈利巴」！

聖魚肝粒「哈利巴」因製成綠豆般的糖皮小粒、那一粒的効力跟一茶杯的鱉魚肝油相同、並且補足油狀肝油的腥臭油膩量多等一切缺憾、那服用量異常微小、小孩們每一天只要服用一粒常常服用「哈利巴」無論任何虛弱的體質、都可以由根本上强健起來、尤其是骨格和筋肉、異常的堅固起來、一面皮膚和內臟呼吸器等處的抵抗病防壁、一天比一天的强化、那體質於是建築平生的壯健、那性質於是養得一發的活潑。為人父母的義務和那幸福、如此便由「哈利巴」之一劑、完全無缺的達得到罷了。如果在授奶期之母體、跟小孩兒同時服用、準能補滿奶中之滋食成分、母體亦能日漸康健、小寶貝越發肥健活潑起來！

聖魚肝粒 哈利巴
包裝 壹百粒…貳元九 伍百粒…拾貳元伍

四明 標準眼鏡公司
自製晶石鏡片 新型科學眼鏡
免費驗光 售價低廉
歡迎批發 比衆克己
A576
地址：太平路太平巷口

當
敝典擴充營業起見倉庫修理堅固當價準確利息減輕期限放長金銀衣飾在百元以上者每月行息二分如蒙惠顧不勝歡迎特此過告
南京楊公井延齡巷十號 榮昌當謹啓 A577

大興煤號 門市部
本號特產 黃奇白煤塊
為冬令火爐必需品經久耐燒歡迎試用
地址中華路府西街 A578

廣東新政權一週紀念

市長彭東原發表感想

（中聯滬社廣東通訊）十二月二十日、爲廣東新政權成立一週紀念、其典禮因省政務辦事處成立、決同時舉行、彭市長特發表感言如下、慨自去年十月以後、粵人飽受蔣閻焦土政策所賜、釀成廣州市瘡痍滿目、民不聊生、及至友邦派遣軍進駐省垣、一方驅逐游擊土匪、以除孟賊、一方協助新政權之成立、爰有廣東治安維持委員會之組織、鄙人承粵省父老推重、不忍坐視故鄉糜爛、抑爲實現中日親善素志、勉任委員長之職、幸賴同事諸彥、共同努力、并承友軍當局多方協助、流亡者相率歸市、新廣東獲慶更生、由今思昔、幾若出深淵而登衽席、值茲新政權成立一週、而市公署組織伊始、吾人週顧一年來之經過、一則以愧、一則以感、蓋以市區一切建設、雖覺漸有端倪、然因限於環境、人民疾苦、未能盡量排除、深爲可愧、願就目前觀察市內繁華、十已恢復八九、更賴友軍始終幫助指導、方克有此良好景象、此誠可感、茲者新政權成立業經一週、同時市公署新機構亦已完成、此後吾人責任、愈覺重大、惟有一本過去之經驗、信仰日本友邦之提攜、更謀經濟之合作、先從廣東做起、完成一切新時代之政治、經濟、文化、工商等事業、以爲新中國之先驅、進而造成大東亞共同體之新秩序、以奠東亞永久和平、區區此意、惟有日夕警惕、臨深履薄、以赴事功、而慰市民之期望云爾、

中日國交舊帳 應一筆勾銷

張惜譯自日本評論

自從新政權問題公開以來、將近半載、而新政權究竟何時實現、現在尙不明瞭、重慶方面各報紙、正在散佈流言、新政權業已流產、此種流言、當然爲有作用之宣傳、吾人決不置信、不久重慶方面、當感失望、此乃必然之趨勢也、

新政權問題、適如周佛海所言、並非時間問題、乃係和平條件問題、和平條件、有愼重討論之必要、因和平條件、費去半年光陰、實不足異、

中日兩國之關係、極其複雜而微妙、打開此種關係、無異解決過去二十餘年之懸案、卽無異解決二十一條以來兩國之糾紛、其分量之重、可以想像而得、但原則已定、如用互相諒解之精神、則解決決非困難、竭一日之力以成之、亦無不可、

中日舊帳、應卽各自一筆勾銷、爲東亞之『新秩序』起見、以前種種譬如昨日死、以後種種譬如今日生、所謂另起爐灶是也、夫另起爐灶之第一問題、在於打消『既成事實』、既成事實、當分兩種、有屬於事變以前者、有屬於事變以後者、吾人非謂把事變以前者、立時一筆勾銷、因其困難頗多、不妨留作將來之問題、又其中可以重新確認者、不妨重新確認、譬如滿洲國之問題是也、而此滿洲國問題、在汪精衛聲明中、已經解決矣、

事變以來、亦有種種「既成事實」、其利害關係、雖極複雜、然一切可依據近衛聲明解決之、吾人對於此點、謂須有大乘之精神、卽不可過分被現地情事所束縛、在現地日本人之利害、固不可不加以考慮、但此其問題、不在現地數萬或數十萬日本人之利害、而應置重於九千萬全日本國民之利害也、

吾人對於現地各日本人所欲言者、公等乃發展大陸之先驅、險阻備嘗、實行國策、吾人不能不深表感謝之忱、不過此次事變、消費二百萬的國帑、犧牲莫大之生命、因非爲公等之發財而出此也、（譯者按、中國之趁火打刧發國難財者共諦聽之）此節須有深切之了解、公等須爲解決之津梁、不可爲解決之關卡也、公等當然爲日本忠實之國民、然不致違反日本之國策、而行「經濟侵略」之實、當然不致假「經濟合作」之名、但以現地之立場、易爲現地之環境所束縛、苟安於「既成事實」、因知與公等言建設「新秩序」之情逆、言「維持現狀」之情順也、今且奉告現地諸公、公等已在大陸担任先驅、已在大陸協助國策矣、對於國家已有莫大之貢獻矣、不過今日已達和平解決之時期矣、夫和平解決、惟有基於中日兩國互相諒解而完成、公等有公等之利害、公等之利害、固當尊重者也、但須知公等之利害、與全日本之利害、如其不相抵觸者、固當永遠保持、否則不可不有犧牲之覺悟、惟有此等覺悟之人、方得自命爲眞正之日本國民也、

吾人更欲貢獻於中國國民諸公者、公等固應爲中國之獨立、奮鬥到底、此日本所祈禱於諸公者也、關於此點、近衛聲明已經透澈宣布矣、同時公等對於日本、應有澈底之信任、如其稍帶懷疑、則與日本合作、即無從着手矣、我希望諸公相信近衛聲明、係全日本之國是、諸公或以爲近衛聲明、到了現在、尙未完全實現、是則然矣、不過此乃一時之波折、須知我日本既已表明原則、保障中國之獨立自由、業向中外宣言、則實行與否、我日本有名譽德義責任之關係在也、日本如何其能自行食言耶、十二月七日以來之中華日報、連日譯載本誌前月號之社說、吾人應表感謝之忱、可惜小引之中、謂此乃代表日本一部分之意見云云、吾人不能不明白指出此爲錯誤、吾人前月號之社說、不過照近衛聲明之原則、加以說明爲之演繹而已矣、此非日本「一部分」之意見、乃全日本之呼聲也、吾人以此代表全日本而發言矣、中國國民諸公、我所不憚煩言者、希望公等信任近衛聲明、乃全日本之呼聲也、如其無此信任、則和平問題、無從提起、務請諸公慨然信任、奮步邁進、以期達於此聲明之實現、以至完成而止、東亞新秩序、非一朝一夕所能實現、此乃事理之當然、固不足怪者也、繼此以往、其將紆餘曲折、頓挫抑揚、均在意料之中、不過此乃一時之現象、爲過程中所不可避者、惟有賴吾人之毅力克服之而已耳、突破各種難關、造成東亞新歷史、此乃千古以來創制顯晦之大業、吾人不覺神往矣、

一年來交通復興狀況（一）

交通事業重在建設、而建設經費動需千萬、値此兵燹殘破之餘、欲於短期內迅速恢復事變以前交通之狀況、實屬難能可貴、但經本部孜孜不斷之努力、與友邦熱誠協助之結果、對於鐵路、電郵、航諸建設、已有顯著之進步、茲將本年各項設施列述如左、

甲　關於鐵路者

一、華中各鐵路之修復　事變以後華中各鐵路、備受摧毀、關經努力修復、次第通車、茲將通車各路之名稱、公里數目及收入概况略述如後、

一、海南線（上海至南京）三一一、〇四公里、
二、吳淞線（吳淞至上海）一七、六三公里、
三、海杭線（上海至杭州）一九五、八三公里、
四、海杭支線（杭州至閘口）七三六公里、
五、蘇嘉線（蘇州至嘉興）七四、四〇公里、
六、南甯線（南京至蕪湖）一八六、〇〇公里、
七、南甯支線（包括江口線）二一、四〇公里、

以上各線共計長八一二、六六公里、其每日之平均收入本年六月份客運爲一八、七四八、〇〇元、貨運爲一五、二四六、〇〇元、七月份客運爲一八、二九〇、〇〇元、貨運爲一五、七六一、〇〇元、

二、華中鐵道公司之成立　華中各鐵路於通車之始、因時間匆促、以營行車、大部因陋就簡、本部爲謀各路之充分發展起見、特於本年四月三十日成立華中鐵道股份有限公司、督飭該公司積極進行各項復舊及改進工作、以增效率而利交通、

三、華中鐵道財產臨時整理委員會之組織　本部鑒於事變以後各鐵路之路產、備受損毀、若不設法整理、日久頗難查考、爰特組織華中鐵道財產臨時整理委員會、以便從事調查整理、該委員會業將國有財產整理要綱、及評價要綱分別通過、現正根據此要綱、進行調查及評價之工作、

四、鐵道愛護會之組織　查事變以後、鐵路沿線偏僻之處、伏莽滋多、防範設有疏虞、影響極爲重大、爰經本部分別咨請蘇浙皖三省及京滬兩特別市、飭屬從速組織鐵道愛護會、所有沿鐵路線三公里以內各鄉村、規定爲鐵道愛護村、負責維護各該區內之鐵路、由鐵道愛護村各坊保甲長、督率所屬各戶戶長及居民隨時嚴密防範匪人破壞、並禁止閒雜人等在鐵路上行走、或堆置障礙物件、以重路政而維治安、

五、愛路列車之行駛　海南海杭兩線、爲增強沿線居民之愛路思想起見、特開行愛路列車、將各種日用必需物品、特別廉價出售於各愛路會會員、以期加惠鄉民、而收共同維護行車安全之效、此項愛護列車、業已在上述兩綫行駛多次、頗受沿線居民之歡迎、

乙　關於公路者

六、各項公路章則之釐訂　本部鑒於以前各省市之經營公路、往往各自爲政、漫無標準、實有整頓之必要、爰於本年四月底、召集蘇浙皖三省及京滬兩特別市代表開會、討論議決管理章則一十二種呈奉、行政院核准、由部頒佈施行、以作各省市整理公路之依據、並爲本部監督公路之準繩、

七、長途汽車之恢復　華中各地之長途汽車事業、事變以後均告中斷、旋經分別整理、逐漸恢復、現在業已通車之路綫、已有七七四、〇〇公里、其每日之平均收入、本年六月份爲一三四、〇〇元、七月份爲四六二、〇〇元、

八、都市公共汽車之行駛　關於都市之交通、現已在上海、南京、蘇州、杭州、鎮江、無錫、常州七處行駛公共汽車、以上七處本年八月份共有公共汽車一一二輛、九月份共有一一八輛、其每月之總共收入、本年八月份爲一六七、九〇六七五元、九月份爲一八四、三六九、九〇元、將來擬視事實之需要、再於其他重要城市、陸續籌備通車、以便民衆、

丙　關於電信者

九、推廣電信事業　華中電信事業、自事變以還悉皆停頓、迨去年七月華中電氣通信股份有限公司成立、在本部監督之下、力謀先行恢復各地電信機關、積極整頓、不遺餘力、然兵燹之餘、破壞柔矩、工作之艱、可以概見、經一年來之努力、已漸復舊觀、其電報設備、已設有上海、南京、杭州、蘇州、無錫、鎮江、常州、常熟、嘉興、龍潭、安慶、蚌埠、蕪湖、廣州、九江、漢口、武昌、大冶等電報局十八處、電話設備、則有南京、上海、閘北、上海市中心區、上海南市、蘇州、杭州、常熟、鎮江、揚州、盛澤、吳江、蚌埠等電話局十二處、平望、八圻、南庫、電話通話處三處、更擬於最短期間、完成松江、嘉定、嘉善、江陰、太倉、崑山、當塗、以及長江以北之南通、如皋、海門、浦口、徐州等處電報電話之設備、俾大陸通信、早日完成以資應用、

十、增設電報收發處　華中各地、年來漸臻繁盛、因人口之增多、電信需要、亦隨之俱增、若僅恃電報局一處收發電信、深恐難期周密、爲使發報人與收報人時間經濟起見、爰於各埠衝要地點、陸續設置電報收發處及收報處若干處、上海一埠、計已設有十四處、南京五處、蘇州、杭州、牯嶺各一處、

十一、增闢長途電話線路　京滬滬杭長途電話、早經通話、今年更將鎮江、蘇州、無錫、吳江、盛澤、嘉興、平望、八圻等處、互相銜接通話、其京滬間長途電話用戶、尤爲擁擠、致所由線路常感不敷、爲求通話便捷起見、在原有線路外、更於六七兩月間、相繼增建線路兩道、從此京滬通話益感便利矣、

教育部一年來施政綱要（上）

維新政府成立之初、烽烟甫息、風鶴猶驚、人民遷徙流離、居無定所、地方政權未立、負責無人、先復蠶叢刺天、伏莽遍地、危機四伏、觸發堪虞、當局者若無排除萬難之決心、百折不撓之勇氣、少有顛覆、必致一事不可爲、厥後秩序少定、而其狀態仍如散沙、一盤棼絲、盈掬於此、而共整理、固無殊搏沙作土、抽絲成繭、始而內部之組織、繼而各方之調整、終而政務之推行、中間所經時期、所歷階級、艱難困苦、不可勝言、慘淡經營、匪伊朝夕、茲將一年餘推進敎育各項大略、臚列如左、

（一）釐訂敎育宗旨　敎育宗旨爲國家敎育之法定目標、宗旨不定、則敎育之設施、無所依據、宗旨不當、則敎育之趨向漸入歧途、本部於成立之初、酌衡國情、默察需要、訂定敎育宗旨、呈奉　維新政府核准公布、原文如下、「敎育宗旨、維新政府之敎育、以恢宏中國固有之道德、文化、廣收世界之科學知識、養成理智精粹、體力強健之國民爲宗旨」、

（二）籌定補助費　事變後各省市縣敎育事業、摧殘殆盡、一切經費蕩然無存、各處中小學校、非由部籌款補助、殊無恢復振興之望、一年餘以來、竭力設法、陸續籌定各縣模範小學、每月二萬五千元、各縣普通小學、及社會敎育三十萬元、每月共計三十五萬五千元、現已合成第四交付金、所有各校、每月應得之數、皆由本部核定之、核定後、通知財政部、即由財政部直接發給各省財政廳、轉交省敎育廳、市敎育局及各縣按照核定之數分給各校、此外尙有下列三項、其補助金、現亦在此項交付金內撥付、

甲、補助南京市立中學、市立第一第二兩中學、先由本部撥給擴張設備費各三千元、再另給經常費、每班每月三百元、

乙、補助本京私立中學、私立中學計三校、其中兩校、每月各給一千元、一校月給七百五十元、

丙、補助各省中學之開辦費、江蘇八千元、浙江七千元、安徽九千元、其開設後之經常費、概由第四交付金內撥付、

丁、補助敎員養成所畢業學員俸給、養成所畢業學員、派赴各地充當小學敎師、因提高其待遇、所有薪俸、從前由本部已無積餘項下支給、現一律改由第四交付金內撥付、

（三）創設敎員養成所　本部於二十七年十月、呈准辦理臨時敎員養成所一所、十一月覓定本京竺橋小學爲所址、積極籌備、於二十八年一月一日成立、三日開學上課、計由各省市考送學員一百二十一人、本部於南京及上海考選者六十七名、本部北京招生處錄取二十餘名、學級編制、分特科本科兩種、凡曾任小學敎員或師範學校畢業者、得入特科、訓練三月、本科學員訓練六月、特科分甲乙兩班、每班五十七人、本科男子部六十人、女子部六十一人、訓練期滿、分發各地服務、爲推進維新敎育之基本隊伍、該所於本年三月、大事擴充、以前中央政治學校校舍爲所址、每科學額亦增至五百人、並訂有五年計劃、逐步進求、以求效率充分發揮、

（四）籌設模範中學　上海租界、中學林立、學生擁擠異常、是因各地尙無中學設立之故、本部爲招回學生返鄉復學起見、屢次促令各省市復興省立中學、本部在南京、業已設立男女模範中學各一所、男中學就以前竺橋敎員養成所舊址設立、現有男生三百二十七人、女中學以維新路東方中學及東方小學爲校址、現有女生三百四十八人、

（五）設立實驗小學　本部於敎員養成所內、設立附屬小學、以資實驗、現有學生三百四十一人、

中華鐘表眼鏡行
本行開幕伊始搜羅歐美各國最新式鐘表光學眼鏡現已大批運到零躉批發內設驗光部專家研究光目儀器免費驗光聘請高等技師精修各國異樣鐘表倘蒙各界惠顧無任歡迎
太平路當公巷口二一八號　A586

蕪湖益豐麵粉廠
本廠出產綠飛鷹藍飛鷹紅飛鷹三種麵粉物質比其他各牌麵粉較高代價則甚廉現已開始裝運不日即將到京發售
稅統已徵　通行全國
總經理　吉田洋行
地址　復興路五五號
電話　二一三九一號　A585

三新池汽水堂
水汀開放　溫暖如春
請臨一試　定獲滿意
地址　中華路三山街　A579

協濟當
地址　新街口南頭大豐富巷北首（鹽業銀行後街）
期限四個月
利息二分至八分
電話二二三〇七　A571

日軍指定　維新政府綏靖部指定
河村軍刀兵器廠
▲軍刀、文官用刀、軍用布篷、青年團用具、水筒飯盒、木槍劍道防具、土木工具、警官用刀、發賣中、專製證章、一式大量批發▼
地址　東海路十一號
電話　二一三九二號　A572

新都無線電行
南京唯一無綫電行　保證顧客試聽滿意
設計無綫電各種另件定貨約期不悞
修理設計無綫電公共演講器電動揚聲器長短波綫圈中週變壓器大小變壓器設計長短收音機一切不可思議疑難雜症
附郵票五分來函詢問
南京國府路三號　A587

市上十九香皂　皆含鹼性

植有最新發明之
四合一
無鹼香水皂
絕對不含一些鹼性的

衛平法律事務所
律師葉兆昌
所址　南京城內新街口糖坊橋三十八號之三　A584

鞋帽類

盛錫福
發行所建康路三山街
本年度最新鮑魚式
呢帽　包管退換　免費修理
天津盛錫福帽廠
皮手套　大量到達　歡迎選購
經銷處：大華帽行　新街口　建康路三山街　A513

天津三聚鞋莊
本號經營數十餘年向抱精工重料久蒙賜顧贊許在茲所需原料飛漲之際本號不惜工本高貴仍特選最高尙材料精製時式男女各鞋新式皮鞋出品特加提高精良耐久承蒙惠顧竭誠歡迎
中華路府東街　A514

夫子廟
華美男女鞋室
現到　各種色皮　各種麂皮　各種絲絨　各種毛呢　男女走鞋　定價普通　歡迎比較
樣式
中根高根特奇新穎美觀之男女鞋
尙有其他各式　A515

胃腸良藥
谷井博士指導
胃活

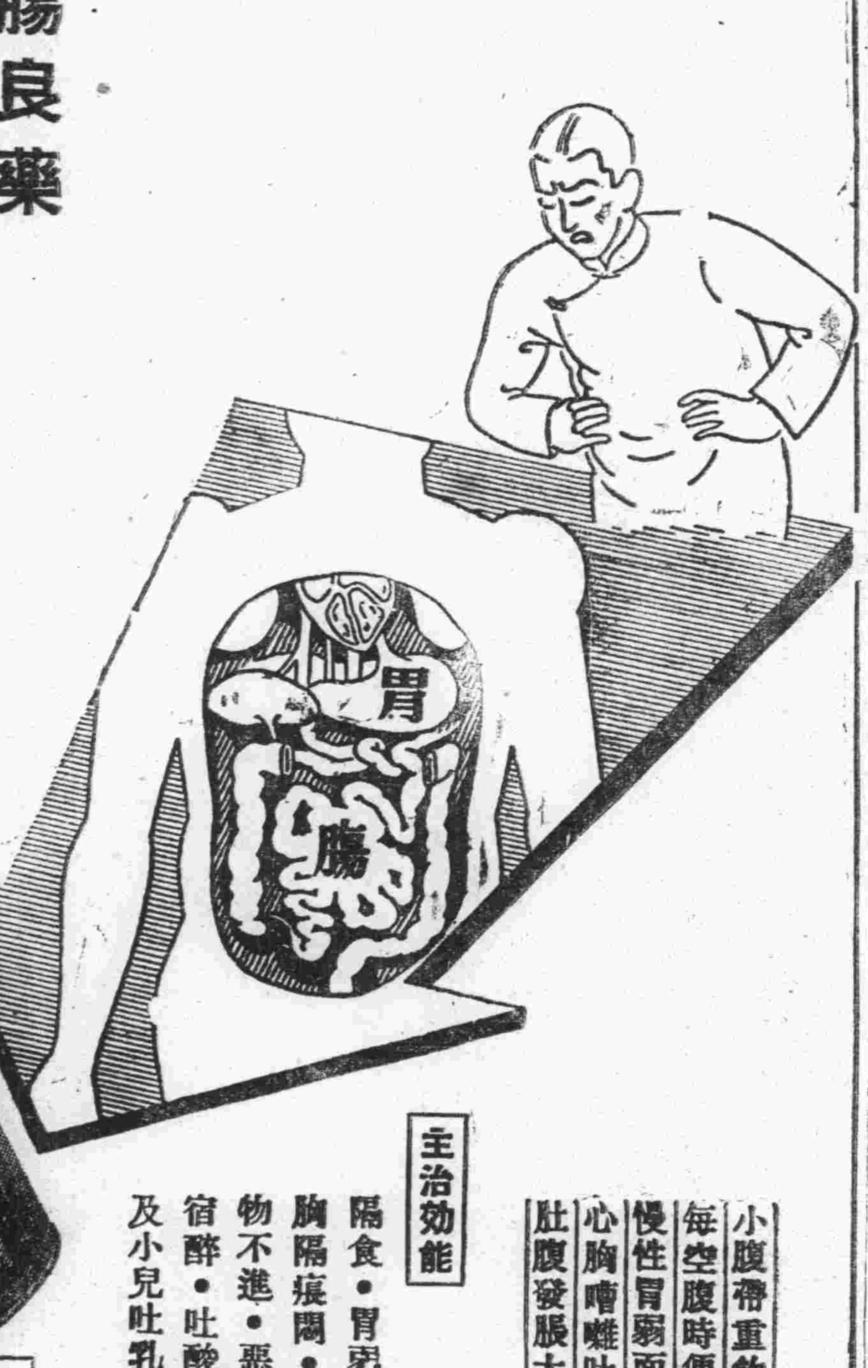

主治効能
隔食・胃弱・胃炎・胃痛
胸隔痞悶・食積不消・食物不進・惡心嘔吐・酒醉
宿醉・吐酸嘈雜・膨脹以及小兒吐乳等症

小腹帶重飲食不進之人
每空腹時便感腹痛之人
慢性胃弱面色蒼白之人
心胸嘈雜吐沫發酸之人
肚腹發脹大便不通之人

藥價
特大罐　壹元
大罐　伍角
中罐　參毛
小罐　貳毛
試用　壹毛

大阪　山田安民藥房
總經理　東亞公司
南京　中山路九十二號
上海　河南路三三九號

●各埠藥房、均有代售

茶食類

夫子廟
小蘇州茶食糖果號
▲新年禮品▼
犧牲品
老牌白蘭地每瓶
冠生園花餅干每聽
一元
▲花色齊全▼　A534

中華路
祥和
南貨海味茶食糖果
精製各種麵包　桂花年糕　滋養八寶粉　葷油米花糖
便利顧客　麵包送售
新到甜心巧克力　沙利文餅乾　三星白蘭地　全西大沙尾　A535

千歲酒
滋陰補腎　養顏健體
每瓶壹元三角
馬慶康總經理
地址中華路一六五號　A536

外埠客商注意
貴客如想得到價廉物美之罐頭食品批發家則請駕臨珠江路西口郵局北首
萃華第一支店
包能使客家滿意　A537

夫子廟
太平村支店
冰糖松糕　奶油太妃糖　各種巧格力　蘇州鮮肉鬆　平湖糟蛋　軟殼　蘇州酒醉乳腐
新到　滋養八寶粉　葷油米花糖　各種罐頭食品一應俱全
珠江路太平村總店啓　A53

電影與戲劇

第三四期 （逢每星期日出版）

明星觀劇雜寫

仲公

明星更演京劇，以張韻樓領導之張劇團爲主，佐以後起坤伶新雲秋，唯一小生姜曉雲，曾初次來京之坤角鬚生陳鴻聲等，聲勢實甚宏大，小除夕開幕之日，由朱小姐剪綵，張韻樓倪金利主演財神進寶，潘奎芳飾男加官，新雲秋華佩秋雙跳女加官，十二時半准時開幕，全場早已滿坑滿谷，典禮既畢，接演正劇，張俊亭之花蝴蝶，潘奎芳之掃松下書，余外出未觀，及返，適陳鴻昇之探母上場，陳姝扮相尚好，表情亦尚老練，「金井鎖梧桐」一引子，毫無精彩，念白尤十足富娘娘腔，楊延輝一段，愈唱愈瘟，至此，全場爲之嘩然，其後對唱二六，腔不成腔，調不成調，盜令易裝，手足無措，具見生疏，「弟兄們分別十五春……」及「老娘親請上……」兩段，理應悅耳動聽，豈知不然，一齣絕妙重頭好戲，草草終場。

華佩秋之公主，身段俏到絕頂，說白清晰動聽，表情之佳，儼然趙嘯瀾第二，惟是日咳嗽嗓啞，精心思大段慢板及對唱二六，均未見精彩，但腔調板眼，則絲絲入扣，毫無疵累，雪豔玉之太后，眉飛色舞，不足言評。

姜曉雲之楊宗保，甫出場即博滿堂彩聲，倒板二句，全場爲之一震，西皮大段，一句一彩，空氣突形緊張，較之陳鴻昇，喧賓奪主矣，晚近小生人材，異常缺乏，姜伶之才，實屬鮮見。

新雲秋頗富時代美，體態碩而不肥，身材壯而不粗，飾貴妃，雍容華貴儼然皇后身份，醉步身段，相當可取，嗓音較前稍見嘹亮，唱腔亦能循規蹈矩，二場腰工甚好，臥地身段，亦頗輕盈美觀，調戲太監之表情，蕩而不淫，恰到好處，此姝爲姜璇雲之弟子，登台未久，尚未出師，再經深造，未可限量。

張韻樓第一次來京，隸更新舞台，做工與打武並擅長，工架與身段均衡，南伶武生人材，自李春來沈韻秋以後，唯王虎辰可執牛耳，王伶不幸早歿，蓋叫天高雪樵，皆身材矮小，扮相欠俊，且皆偏重短打，長靠與唱做，一律敬謝不敏，時勢造英雄，張伶遂一躍而高居南伶武生首席，是日演其得意傑作反五關黃氏歸周，此劇爲張伶打砲必備之戲，自多獨到之處，余曾觀過二次，今則三度欣賞，愈見精彩，渦馬工夫，佐以李萬亭之馬童，益得綠葉之助，開打之衝亮，無與倫比，嗓音則愈唱愈亮，滿弓滿調，王虎辰之油腔滑調，不能專美於前矣，二六大段，滿座歡呼，風頭之健，聞事變後新角打砲之新記錄，張伶猴戲之帥，雖蓋叫天亦嘆弗如，更新舞台西遊記之轟動，機關佈景，固屬勝人一籌，而張伶實有功焉，至其紅生戲，則與林樹森並駕齊驅，不分軒輊。

最後，明星於前排座位，概用男茶房，殊爲善策，惟小販川流不息，收票及收茶資，輒五六人整隊直立，適當壓軸好戲，殊足妨礙觀眾視綫，亟宜改善爲是，最好小販於第一齣後停止售賣，至張韻樓未出場前休息時，再行售賣，收票及收茶資，則一律於休息時，庶秩序安定，觀眾不生厭惡之感，此亦營業之一道也。

新皋話劇團初次公演記

淮萍寄自如皋

也許這是現時代一般青年認爲所負使命重大的關係，他們是這樣不顧一切，憑着他們所有的青年力。努力的做着新中國所付與的工作，深刻的給與這廣大羣眾新興建國運動的啟示。的確，還是新中國前途明朗的象徵。

尤其是如皋的青年，雖然是蹦處在江北內地的一個小縣，可是這裏的青年，也正和其他各地一樣的認定使命的重大，在新時代所給與的指示下，急遽地率領着如皋所有的羣眾，無論從物質上或精神上都有强力的表現，大概凡是在最近到過如皋的人，我想都會肯定的承認這是事實。最近，他們爲了加强他們所有工作効率的緣故，在去歲十一月裏曾經由大民會如皋支部主持過一次籌備會的時候，當時就有十八個青年，從各方面來出席這個會議，並且很迅速的決定這個劇團的名稱，叫『新皋話劇團』。爲了這劇團所有一切表演的劇本，能夠合於他們所負使命原則的緣故，更決定由管家棟，王積餘，冒漢生，魏新士，滕民這五個人，組織劇本編審委員會，負責担任編輯審查劇本的工作。由這一次籌備會後的一切都很順利的使他們按步進行。並且編審會也很快的決定文憑沉淪等幾個時代的劇本，交給團員去排演。

去歲十一月二十日的早晨，興皋劇場的場裏，有許多男女青年在忙着佈置台面，台的中間，掛着一面白底黑字的小型綢旗，『新皋話劇團』這五個黑色的圖案字，很神氣的代表着這許多青年的精神。這天，就是新皋話劇團初次公演的一天，雖然開演的時間，早經宣佈在下午三時，可是在十二時多點的時候，這能夠容納二千五百人的興皋劇場已經是『人滿之患』。時針正指到二時，公演在報告完畢後宣告開始。這一次公演的節目有前奏曲，全體團員的東亞進行曲，魏新解金榮君的趣劇，文國楨等四人的口琴合奏，貝多君的國術，淮萍田靑生漢靜芝的魔術，李子濬君的文憑。從二時起，劇本陸着時間一幕幕的演完。爲了增強宣傳力的原故，並且由大民會如皋支部宣傳組備製大批宣傳品，在會場四週，向羣眾發送。

由於這次的處女演，他們是得到不少的經驗與讚譽，雖然是『每當幕起，掌聲雷動』。但是他們是決不自傲，覺得是成功，卻仍然決定努力的研究。在這次所演的劇本裏，他們就是話劇是宣傳力量中最大的一種，所給與民眾的映象也最深刻。這一個觀念，是在他們表演文憑這個劇本時候得來的。當他們在表演『文憑』這劇本的時候，一般觀眾是對他能夠深切的表示出同情，這並不能不算是一個相當美滿的收穫。不過在一切都很落後的如皋，他們總算是很能夠負起他們所該負的責任，但是他們認爲一切技術還都很幼稚，現在正積極的從各方面尋求一些關於補充的食糧，冀——求這話劇團能夠確實的完成他所該負的使命。

華納公司 The House on 56th Street 主角凱弗郎賽絲

說明：米高梅明星蜜那樂愛

評「新年的展望」

業餘話劇團播送

話劇，在前幾年的南京是非常的流行着，如公餘聯歡社話劇股，國立戲劇學校，聯合劇社，中大二五劇社等等，都是時常的出現着，受着一般愛好話劇者所歡迎，鄙人也是愛好話劇者之一，所以感覺最近的南京，似乎是疏忽了這個玩藝，鄙人很盼望各界愛好話劇者組織起來，打破這沉寂的空氣。

最近數月，鄙人收聽南京電台業餘話劇團之「笙簫緣」，「和平的天使」，「無知之母」等劇，演來很覺生趣，昨天，三日，又收聽該團之「新年的展望」一劇，現在來討論討論。

該劇係三幕劇，大意是：第一幕描寫夫（梁敏仁）婦（王雪）倆相遇，彼此暢談事變後之經過及述及維新政府之明朗建設情形，又鼓勵其女兒（梁中華）爲新中國而奮鬥……等」第二幕：是「在夫子廟廣場，描寫新年實況之詳情」，第三幕：是「在遊藝大會場裏，慶祝新年之熱鬧情形，觀眾因而觸景生情，遂談到重慶同胞們在新年中之如何的苦悶，如何的要想回到復興的南京來……」。

第一幕的劇情很好，飾汪濤語調清楚而沉重，頗適合其個性，然飾梁敏仁及王雪似南京尾語太多，宜多研究國語，又飾王雪不能表現其個性，似在讀稿子，飾梁中華音調似太硬，但能從語調中露出其個性之强硬。

第二幕的劇情，似不緊張，缺少爆竹聲，然播音劇有如此之實況，亦頗不易也。

第三幕所謂戲中串戲，實新穎之妙法，頗能引起聽眾之興趣，該幕觀眾甲乙二人，詼諧很滑稽，揚州話與上海話在此插入頗適當，蓋目前的觀眾並非悉數能操國語也，汪濤與梁敏仁的談話頗能藉題發揮。

總之，該劇雖然表現熱鬧然尙有中心思想，在新年中播送爲最好之劇本，末了，希望業餘話劇團再繼續努力前進！

·文漪·

漫談文武場面

筱齋

戲院在未開戲之先，文武場必須在後台打過三通，始能開戲，頭兩通照例須打七棒，七棒者，即高腔班之鑼鼓點子也，第三通加吹大銷吶，名曰吹台，內行謂之曰按哨子，所吹者，大多爲柳搖金璧牌，秦班場面吹一枝花者頗多，京班吹將軍令者亦有，惟甚少耳，吹台本爲徒弟之事，而徒弟不會吹將軍令哪吒令兩曲者極多，場面會吹者多作後二活，不應開場戲以致將軍令哪吒令兩曲牌，時常不見有吹者矣，今凡初學者即想拉胡琴，故於將軍令哪吒令等，則不可不注意焉。文場向以橫豎爲正工，胡琴則其餘事，雖有傍角一說，也不能認其爲場面之正業，然官中場面雖未傍角，則必認其爲正業，何哉，蓋官中場面，文者能吹拉彈打，武者能司鼓鑼鐃鈸，傍角場面則反於此，司琴者僅能司琴絃，司鑼鼓者僅能司鑼鼓，其餘等樂器則不能矣，亦是掣肘，故內行多呼其爲半邊人，或謂傍角進款多，並不關緊要，能拉不能吹；並不關緊要，恰巧劇中有段小吹打，司琴者不會，若請笛手，未免不值，若約別位場面代吹，則此傍角者何爲？僅此一端，即知能拉不能吹者，不爲場面之正業，武場最重者，爲單皮，各種場子，曲牌，入頭，皆得知之，但是打鼓之好手，日見消乏，打崑曲腔鼓者；昔有唐春明，可首推之，打皮簧鼓者當年劉順甚佳，後如鮑桂山，打文武場亂彈等劇，亦稱上駟，曾隨楊小樓司鼓，如小樓演落馬湖一問路一場，天霸唱詞之「問一問他便知水路那條」一句唱完，鼓打七字鑼，歹×歹七×歹一×歹倉×歹歹七×歹一×歹倉×，歹×歹七×一歹一×歹倉×，鮑打之緊慢甚爲合宜，其他打法多如此類，可稱文武場之導師，最可慮者，一般後學新進未曾用過苦工夫，即至高坐司鼓應打「三槍」即打牛犢「水底魚」或遇有老牌子老點子，不甚熟習，冒然以他種牌子點子代之，濫混外行，此後老牌子老點子失傳，多由此釁誤矣。

談打魚殺家

打魚殺家一劇，寫土豪勢力壓民，法律黑暗，激成意外，每場尤重寫景，爲舊劇中不可多得之作，首場描寫漁家生活，及江上情景，何等閒散洒落，插入混江龍二人飲酒，似是閒文，能是最要線索，蓋如無二人對于

表示，亦適於他劇，其他如桂英聞叩門聲，急欲身先開門，及敘師之前倨後恭，皆稱精采處，最後深夜出門，一面責用暗場，夜中情景，一面表父女情態，最妙處桂英欲行又止一節，更顯戲情之精美，亦人情中應有之事，而點睛於慶頂珠可怎帶在身傍一語，精密無遺，諸場結構之佳，可稱京劇中絕好之佳作也。·祥·

戲劇爲科學之結晶

·秋聲·

戲劇在基礎未固，價值未明以前，社會對於梨園戲劇之觀念，不過視爲遊戲品之一，無何裨益之可言，殊不知戲學範圍甚廣，決非無知伶人，略擅唱作技能，即行粉墨登場者，所能測其，以此畫對深於劇學之原素，實未嘗洞悉也，須知戲劇之原素，實含有文學，音學，物理，化學，美術，歷史，地理，體育等科學，此等原素缺一不可，戲劇家苟能具此學識，隨機運用，發生一切功驗，則戲劇之價值亦因之而高尚矣，如戲情之結構，與唱詞之編成，皆惟文學是賴，戲情之結構，姑卻無論，即以戲詞而言，無論唱白，多用文言，設演者不諳文學，則詞必不通，一切荒謬絕倫之事，必次第發生，戲劇之價值亦因此爲墮落矣，音學之例，如皮簧須用胡琴，梆子須用梆胡，崑曲吹腔須用笛等是也，倘演者不諳音學，則腔調高低必至相反，所謂不知音者，即指此也，又花旦之上蹺，武生之上模，與夫一切把子，均惟重心是依，如今劇中利用機關佈景，尤當熟悉物理之學是也，及劇中一切行爲舉動，均含審美之性質，而化裝佈景衣飾等項，尤賴美術以成，歷史地理更不可少，因中國戲劇以歷史劇居多數，演劇者果不明某劇出於某朝，則演三國劇而報「大宋天子駕前爲臣」，演包公戲而稱「奉了唐王之命」等笑話，必將繼續而出，地理亦然，設演荊州事實，而謂「適纔打從盧溝橋經過」，等語，豈不謬哉，又武行秦凡各種工架，如上高，下地，跌撲等柔硬工夫，悉與體育有確實的關係，學劇者不知體育之原理，則任何戲劇，偶一不愼，皆足傷身，故現今舞台五光十色，佈景奇新，伶人加學換法能否，豈不是假角之一種，亟爲伶人不可拋棄之課程也。

趙仙舫由花旦改丑

趙仙舫，別稱趙大鼻子，原唱花旦，四旬後改丑角，能探親，連陞三級，紅鸞禧，定計化緣，奇冤報（張別古）諸戲。後傷腿跛足，因赴山東孟宅演堂會，與路三寶同乘輛車，路車沿翻睡跌下，被車輪軋傷成殘疾。趙說白爽利，喜道新名詞。張文斌未由老生改丑前，王瑤卿演戲由趙與配。劉鴻昇與金秀山，吳彩霞，在東安市場丹桂，演法門寺，羅壽山飾賈貴，仙舫劉公道。趙固名重，惟年份較淺於羅壽山，故降格也。張文斌藝趙最神似。

·俠公自平寄·

評法門寺

·劍萍·

法門寺一劇爲現時最流行之佳劇，適生旦淨末丑之藝兒戲也。以郿鄔縣（生）趙廉，宋巧姣，（旦）劉瑾（淨）賈桂（丑）爲主角；其他之傅朋，劉媒婆，宋國士，劉公道，劉彪，可以好裏子充之。

劇情結構，形容劉瑾本一弄權官，向未作任何善政，此番爲傅朋昭雪冤獄（而有太后從中主持）實屬難能可貴，寫傅朋以一世家子，祇爲貪孫玉姣之色，以實施「有女懷春，吉士誘之」之手段，幾釀成殺身之禍，間可爲青年好色者戒耳。郿鄔縣知事趙廉，判斷之潦草，草菅人命，本不配以正老斗，念其爲二甲進士出身，後又能不憚改過，方以鬚生稍爲遷就戲情也。宋巧姣替夫鳴冤，不畏刀劍，有胆有識。堪稱巾幗丈夫，小太監賈桂諂上驕下，索要門包，翻閱狠由，極力寫小人情勢之可畏，其他如劉媒婆，勾奸賣奸，以明三姑六婆，害淫盜之媒介，屠戶殺人，習慣養成，犯法者卒致伏法，循環報應，誠所謂天網恢恢疏而不漏也。

郿鄔縣被孤時驚慌之表情，步行路大段唱工自「郿鄔縣在馬上……」一段西皮起，至「高升一品」一轉二六，此處頗爲難唱，宋巧嬌大佛寶殿一段由倒板起，其最妙處在轉二六及呼板散板均難唱，劉瑾必須要京白流利，態度驕倨爲佳，賈桂須口齒清楚詞句嫻熟方合格，其他如劉公道大段流水須歌來能引人入勝，方稱佳劇，總之缺一難收美善效果。

醫藥類

中華 尹壽芝醫師 診所 專治花柳 內外各科 本所備有各種新藥注射 取費極廉 女醫接生 包戒煙癮 地址中華路璇子巷對門 時間上午八時至五時 A545

竹口醫院 科目 產婦科 性病科 內外科 電療科 眼耳科 喉鼻科 小兒科 齒科 院長 醫學博士 竹口文雄 住院 病房清潔 房屋清靜 最宜療養 院址 洪武街 正洪里 電話 二一三四七 A546

首滅濁 美國雅培藥廠出品「SULFAMIDYL」最新化學診療劑 專治白濁及其他一切變症合併症 太平路一五五號 新民大藥房經銷 各大藥房均有出售 A547

張泰和堂參藥總號分號 本堂開設四十餘年之信譽素蒙各界人士讚揚 本號冬令補品 吉林人參 虎鹿龜膠 ... 總號建康路 分號莫愁路 A548

廣東醫院 程立鈞醫師 專門戒煙戒毒 凡有鴉片紅丸白麪 不論新癮老癮或曾戒復吸者 本醫師以最新特效療法 一二星期可徹底斷癮 無痛苦不礙工作 統理內外各科 院址中華路府東街 A549

樵山醫院 專治內科外科性病科 附設電療科愛克司光 一純齒科部 門診每日上午九時至下午四時 出診每日下午四時至七時 星期日下午休診 祝節日全日休診 院址中山路一七二號 A550

私立同仁牙科醫院 總院遷移通告 本院自即日起遷移新街口破布營十四號（即原址西首巷內）照常應診此告 院長厲蓉謹啟 A551

省三醫院 統治內外花柳產婦小兒眼耳鼻喉等科 女醫接生 包戒煙毒 門診時間上午八時至下午四時 出診下午四至六時 急症不限 院址碑亭巷二四七號 A552

中青齒科醫院 科目 口腔外科 拔齒 治療科 鑲補科 口蓋補綴 齒列矯正科 院長 齒科醫師 林中青 院址本京遊府西街四五號 南京廣播電台東首 A553

葆初診療所 謝惟仁醫師 照常營業 主治內外各科 精神病及花柳科 地址昇州路二六三號 糯米巷口對面 門診時間上午九時至下午四時 A554

國醫推拿專科徐希濤 回京應診 A555

瞿俊良診療所 專門梅毒淋濁 統治內外各科 A559

博濟醫院 回京復業 主治性病科 花柳白濁 根治 電療 住院 門診 院址南京府西街大砂珠巷六號 院長顧洪模醫師 A556

中醫徐廉夫 統治內外婦兒科一切溫熱傷寒虛勞時疫及痳痘瘋疹痧瘖 寓珈琲路一號 在上海路一三二號 出診上午八時至十二時 每日午後四時至八時門診 A557

中醫張仲樑 兒科專家 兼內婦科 診所 明瓦廊九十八號（原住新街口）A558

周炳華醫師 原在太平路設太平診療所 事變後遷移白下路昇平橋一一二六號 主治內外花柳各科 A560

金鍼科國醫李靖方診所 南京 A561

光中醫院 十二月四日復診 總院 香鋪營十九號之一 在原址北首小巷內 分院 顏料坊西口九十五號 A562

科達 首創老牌 治咳保肺 麥精魚肝油 認明科達 方得真効 南京總經理處白下路 新亞大藥房及名大藥房代售 A563

康福丑 純淨及含維他 片劑液劑 功效相同 A564

白敬宇眼藥 ▲專治，沙眼，雲翳，及各種時行目疾▼ 店址：南京 朱雀路奇望街 白下路昇平橋 分銷處 新街口漢中路 本外埠各大藥房均有代售 A565

霍亂痢疾聖藥 海兄補 價目二角起 專治 各埠藥房均有代售 總經理上海東亞公司 A308

新聲

一九四零老實年

重綠

過去，我們聽到過提倡××年的，什麼兒童年，學生國貨年，新生活運動年，航空救國年，都曾風起雲湧轟動過一時的，事變以後，這種名目，却聽不見了。提倡『年』好叫人有所依據，自然無庸反對，不過也不希望空喊口號，中國人的吃大虧，就是在搖旗吶喊喊口號的人太多，脚踏實地努力苦幹的人太少，譬如像這次事變，喊抗戰口號比實際抗戰還過頭，自然會有今日一團糟的地步。所以，這次事變給予我們很大的教訓，就該老老實實的做。

所謂『老實』，其中就不能有一點兒假，實事求事，開誠布公，不矯作不虛僞。在目前要實現東亞和平，就在中日兩國都能澈底老實的做，記得陳公博先生在元旦發表的一段老實話：『日本目前要中國信賴日本，倒不如日本先信賴中國，大大方方的給予中國以最好的和平條件。』這話確是老老實實的代表中國國民說的老實話。

和平運動已在急轉直下的促進成功，而我們爲求中日的永久和平，從今從就不能不貫澈我們的『老實』。於此，我主張一九四〇年，該稱『老實年』。

年頭片感

下官

流光如駛，轉眼間舊年過去，新年已經開始了，在官廳服務的先生們，借此假期各樂其樂，但是，當書記的朋友，尙須埋頭鄭而重之的寫各處賀年片，綠衣人更忙着奔送賀年片，此往彼來，穿梭有織，那個官廳不是一大堆，五光十色，花花綠綠，若有閑暇彙集釘於壁間，足可開一次賀年片展覽大會，然而所費不貲，說句小氣話，一張之費，頗可供貧民一餐之費呢？不過此種應酬，究竟與事實上有無裨益，是費，或曰：有來不能無往，足見還是來的爲好事麽？

米價，似乎由官廳出示平價，并且限制以每斗只准兩元，另設平糶處，救濟貧民，法至美善，而實際上，各米店顆粒無存，有如罷市，如果買戶誠心，願加價糶買，則請到後面付値發貨，可是六耳不傳，如此說來，又從何處說起！

法幣日趨低落，商民恐慌，貨價如拾級上登，有漲無已，薪水階級者，所入仍舊，任有天大本領，實無支配良法，總歸七件事兜不起巧來，富翁們想得開，他托十元票當一元行使，一元當一角，五角當五分，這樣的善於使用，與貨價并無關係，可憐窮人，恨不得要把毛票當一元使用，才能稱心，這個反比例，可謂背道而馳，到設計用數，令人哭笑不得。

老虎灶，燒餅店，老闆無日不在哭喪臉，眼望着郵票發昏，因爲買柴買麵，必須挺硬的法幣，每天所賣下總數，要有三成郵票，五成破爛毛幣，那家虧蝕得起，那家不呼喊郵票殺人，都希望可噹糊的銅板，東山再起，速把記數不等的郵票收回，那曉越喊越沈重，毛票已如貨品，兌換不貼水，絕對不能換到，如此景象，與貧民生活影響甚大，轉瞬除年歲底，找零的小問題，亦足以釀成意外嚴重，小固不可忽視。

投機小倫，配鑰匙偷竊郵政信筒郵票，到手當然使用無阻，最可惡，是托信件同時偷囘蠔鍋，此案去歲在鎭江曾緝獲兩次，新年又獲一次，可見人窮，竟想入非非，最近謠傳，阻止火車車頭翻身，係用一種吸鐵金屬之三脚龜形，暗中放入鐵軌，隨時吸入輪中，并散佈棉質之絲，立將輪盤絞亂，行則沈重遲滯，必翻身無疑，果爾，則此種設施，較之小偷配匙偷郵票，亦不過相等耳，何賊智之有？

雜談二則

碧璇

（一）多想

一天晚上，我送佩回家，其時長街夜靜，闃無人跡，開蹩了半響，才看見一輛空人力車冉冉而來，佩家離此本不甚遠，而車夫乃昂索其值，不允，車夫竟掉首不顧，挽車揚長而去。

我和佩那時心中都甚爲納悶，覺得這個車夫竟有如此敲竹槓的行爲，實在令人髮指，當時頗有意想教訓他一頓，然而終覺不値得而作罷。

長街上又復岑寂起來，我們相對默然，除了我們倆悉悉的步履聲而外，什麼的聲息都沒有，這是最好的時候，可以容我們的思索返省。

我此時忽然記起我的理論來，需要多則價格高，供給多則價格低，這本是經濟學上的原則，物以希爲貴，此時街上祇有這一輛車子，索價較昂，也是合乎情理的事。

理學家的語錄中，常有叫人「多想」的話，眞的，現代的人，終朝栗六，兀兀窮年，太缺少捫心自問的機會了，所以，我們若要好好做人，除在日度三餐，夜度一覺之外，再抽出一些空暇來，多想一想何如？

（二）信義

說起了黃包車夫，往往會引起人們的不快之感來，可是從各種行爲上來觀察黃包車夫，他們也許可以供我們師法的所在，

在我們未上車之前，照例是先和車夫論價，價錢論好以後，客人就毫不猶疑的坐上車身，車夫也毫不猶疑的拉起車槓就跑，在平常的生意經中，雙方的交易，除了是一角二角三角類當面交易清楚的買賣以外，其餘時間較爲長久一些的交易，雙方締結契約是十分緊要的事，車夫和客人的交易，從起點以至終點，中間也要經過若干時間，然而契約是沒有的，如果這個客人存心不良的，到目的地時硬把論定的價錢剋扣一二成，好在口說無憑，車夫也奈何客人不得，反之，車夫在旣達目的地之後，硬索高出於當時雙方論定了的車價，說是客人少給了他，此時也是口說無憑，旁人也無法剖白這重公案，

然而這種猜忌背信的行爲，據我們經驗所得，實屬罕見，縱然有時車夫要向客人加多幾個錢，而引起了紛爭，可是他絕不懷疑到客人的人格，說是少付了他雙方所論定的車價。

猜忌背信，是足以致命的兩大病症，很多人却偏偏生就了這種惡症，不圖信義兩字，乃不期於黃包車夫的身上見之。

由除夕說到元旦（中）

天豐

同行的許先生，是個十足的胡塗虫，他對着B君的談吐不但像奴才對於主子，簡直像子孫對於祖宗，在平時在外邊，他却像煞有介事是一個「硬漢」，我當時的胃口，翻了幾翻，幾乎嘔吐出來了，我於是提議告辭，因爲我們要拜會的A君既不在，何必要使許先生在無關係的B君面前多多表演醜態呢？所以我拉了總編輯老高就走，這才大家告辭而出。

出來之後，我心中又想起了稿費拿不到手，家中的舊債不能支付，但是沒有辦法，只隨着大家走，走到一條寬濶的馬路，恰巧碰着了權威雜誌的主編人A君（老高認識他）。

這一來就到「酒吧」去，又是喝啤酒，小菜不是燻魚，就是炸魚，換上了鹽沙汀魚，還有椒鹹花生米，還有說不出名字的小菜，還有美麗得令人消魂的女人。但是我喝酒也無心，吃小菜倒起勁，這是因爲肚子餓了，看女人也無意，不過在座間那A君談了一些關於新中國文藝界動向的話，倒比我們本國人清楚得多，使我佩服，他說：「復興東亞，更是要推進東方文化，這工作在文藝界的人士，要負十分責任的。」在這幾句話中，等於一篇論文，而且是指陳時弊的論文，我於此知道A君對於中國文藝界是很有深刻研究的，那位淺薄的許先生，依然用先前對B君的方式而對A君，我又要發嘔了，又促成了這座酒會的分離，幾個來陪我們的女人我早已忘記了，出來後，深悔不曾記清數目。

出了一個「酒吧」，又到一個「酒吧」！這個酒吧中，據說有一個侑酒的女郎是老高的情婦，所以我們三人，這一次算是陪着高郎去看情婦了。

他的這個情婦，年輕而貌美，很能動人的愛憐，我們坐下之後，她就坐在老高的膝上，唱起動人的戀歌來，室中已開了有色的電燈，暖人的水汀，這情調使人「樂以忘憂」，而且每人身邊都坐得有一個年輕的女郎從事她們侑酒的義務談笑，我呢！又是不喝酒，這一回幸而菜更好了，全份西餐「大菜」，我只埋頭大吃，但是心中仍然想着稿費和那位介紹我寫稿而拉用了稿費的他。

這一次的喝酒，直延到六點半鐘才作罷了，歸來時妻已哭泣的盼望着稿費。然而我是空空的回去，把一天敗討稿費無着的事實報告給她聽了，她却也無法，只是說：「今夜怎樣過去？」我於是想了一個方法避債，又出門到按摩院去洗澡，臨行吩咐妻說：「凡是討債者來，都說今夜我不回家。」這樣，我在按摩院中混到了十二點鐘乃回去，在院中我却獨自享受了年輕女子按摩的樂趣，我想：從今以後，我必要設法入按摩院了。但，不想是逃債而入按摩院，這樣的才度過了三九的除夕。

「至誠的願望」

半癡苦人

無可隱諱地事實，
欺瞞不着底眞理；
顯明不藏的露在目前，
「抗戰到底」的高調悲號，
響喨的絃音，好像在斷促宵逝了！
騙國欺民的手段——紙老虎——已被大衆所戳破!!!
「最後勝利」的豪語悽呼，
一貫的腔格，算是在喉腫聲啞了!!
救國救民的策略——假面具——已被大衆所揭穿!!!
延到現在，迴憶以前；
爲什麼放棄了光明的大道——中日提攜——
走向了沒落的禍國途徑——每日排日——
爲什麼拋捨掉燦爛的坦道——同文同種互相合作——
非要走那荊棘滿地的隘路——遠交近攻反日抗日——
唉！現在給予我們的教訓；
應當覺悟，應當明白；
過去的錯誤在抗日，目下的補救在親日；
懺悔過去，把握現實；
非以至誠，不足取信；
中日兩國共同担負「設建東亞新秩序」的責任，
和「中日滿經濟提攜」的使命！
這個責任和使命，
應時而孕生的「和平運動」就可不辱命!!!
請看：「和平運動」是在順着國情民意，怡頭邁進了!!
大衆不是被煽動着在翹首期待着！
「和平」早日實現，
「新政權」早日告成；
的確是厭惡這無意味的戰爭，
眞眞是苦惱這沒意識的火併。
吧了!!過去種種譬如昨日死，
以後種種譬如今日生；
前車之鑒，不蹈覆轍!!
願我厭惡「戰爭」祈禱「和平」的同胞！
希我悔誤「以前」認清「現在」的大衆!!!
五體投地的忠誠，
擁戴着「和平運動」！
達到中日合作，經濟提攜的鵠的
趕快調整邦交重新建設的方針
讓燦爛輝煌的「中日國旗」
浩浩蕩蕩地在全球上飄揚着，
欣欣向榮底在世界上誇耀着，
如此；
不但「爲中日」，而且「爲世界」；
救國救民救社會的仔肩！
確實不移的担負起來！
握牢這千鈞一髮的良機，不再錯過；
可以說：大衆同胞所期待着的佳音，
「和平」，「新政權」，「中日提攜」，「經濟合作」，
早日傳來，早日實現！
我們好預備萬花筒的爆竹和有名的鼓樂手，
停當地慶祝，熱烈地拜賀；
庶幾乎到那天，才是我們至誠的願望滿足的一天!!!

贈江寗詩人石蘊之先生

（濟然）

傲骨撐天地，長吟見此翁，浮雲看世變，垂老臥江東。我愧赤松子，君眞黃石公，歲寒詩愈壯，矍鑠仰高風。

冬至偶成

（湯輔）

哀鴻仍遍野，冬至亂愁侵，未遂歸雲願，空懷蹈海心！勝霜凋蒻艸，寒日瀉疏林，居近隨園地，千秋一抗吟。

調寄鷓鴣天

留別蕪湖想容女史 ·蘅·

雲想衣裳花想容，輕盈絳靨醉春風，多情只有邗江女，底事相逢淪落中。人長恨，水長東，恨如鳩水逝無窮，驪歌一闋柔腸斷，霜滿江天月滿篷。

寄

洪濤

別離了將近半年了，我們却沒有通過音詢。！——絕不會想到，像我們這樣，在棃首時天天地見面，談話，在隔一天相見就覺得生疏似的人；而離別了後，竟會半年不通信息。

不過，從友人的來信中，倒時常聽到關於您的一切；並且，知道您的喜劇——那人間最甜蜜的故事——已演到什麼程度。於是，遠處在異地的我，不禁爲您而欣喜，和誠摯地祝福着。但近來又聽到他在惱我；爲的什麼呢？——或許是我們不通音訊的緣故吧?!我揣想着。好，我就提起筆來，向您訴述一些衷情！

這裏我想告訴您一些，關於我對於家的意見。——因爲您不久將成爲家的主人了，所以我以爲關於這方面的智識，您是需要的。那末，我且以踏過這階段的過來人的資格，來給您作個領港者吧？

青年人，富於羅曼蒂克的，有熱情和理想，有希望和信仰，可算是在人生的黃金時代。正如叔本華所說：「青春，自由，健康，爲人生三大幸福；」而青年人確是具備有上述三個條件的。尤其是青春，這最可貴的生命之花，是那麼綺麗燦爛地在青年人的身上開放着。——所以青年人們，誰都有着愛之夢了。

自然，根據生理的發展，性愛的要求是一件必然的事，說句笑話，人不在年青時求愛，難道待到老年時才來奏愛之戀曲嗎?!莎士比亞也曾說過：「人生宜尋樂，須在少年時。」所以，青年人的求愛，是應該而正當的事，但是有一點値得注意的，便是：愛之結果——結婚，婚後便有一個所謂「家」了。

提到家，人們對於它的意見，就不一致，有的人是喜愛它的，有人是抱着厭惡的觀念的。唱着Home, sweet home那種流行的西洋小曲的人，是對家愛好的，是表示着他對於家的懷戀之憧憬的。但是說女人是毒蛇，說結婚是戀愛的墳墓，以及說「聰明人不願結婚，甚至不必有一個家。」等類的話的人，是對家表示着厭惡與憎恨的。

可是，朋友！您問我對於家的見解如何呢？這，我在一年前寫的一篇「我和家」的文字裏，曾訴述了一些自己的「私見」。——「我以爲：年青的人大都是對家憧憬着的。那種小家庭裏融和的空氣，花前月下甜語綿綿的情景，是多麼使青年人心馳神往，戀慕着啊！沒有家，是多麼地寂寞；縱然有愛的對象，沒有一個歸宿和談愛的地方，是多麼嫌到不方便呢？……流溺在「愛之漩流」的青年人們，大半是這樣想。

因此在青年人的戀愛中，初期的目的在求得對方的愛；其次，就需要一個家了。但他們却絕不曾想到有一個家之後，所生出來的種種麻煩；例如租房子，購用具，僱老媽子，處理日常的瑣碎家務等事情，（以上還是就具備經濟條件的而言。）還有在有了愛的結晶之後，那麼，這「家」的經濟負担，可眞就不輕了。——即使雙方本來都是負經濟責任的，換句話說，男女倆都能就職業的；到這時候，也祇能由男人單獨地去負担了。於是，男人就似上了轡頭的馬，永遠地要爲家的一切而邁着步子。

所以，一個青年人，在求愛底時候，是活潑而快樂的；在理想要組織家的時候，他也是充滿着希望和愉快的。但是，一到建立起所謂「家」來，便漸漸地給那些生活上的瑣事，麻煩得感到疲倦，而一個家的經濟負担，也使他覺得沉重起來。終於，使他感到組織起一個家，不是容易的事，尤其在現在這個不景氣的年頭兒。（未完）

難姊難妹（一一四）

王雪倩著

第八回 白屋巧生春峯迴路轉 醉翁不在酒蝶逗蜂桃

小芙知道不能再事留戀着這溫馨的被窩，便輕輕的向玉琳道：「玉哥，你睡一睡吧，我起來點火去。」玉琳怕她未痊，他要起來，小芙說什麼也不叫他起來。她輕輕掀起被來，下了地去點火。自己點着火暗想：要早知這樣一睡，病便會好了，何必要請大夫吃藥？？她回憶着昨夜之景，不禁自己微笑！街坊郝老太太，也在院裏點火，見她這樣自己憨笑，不由得問她道：「姑娘，你有什麼喜事呀？怎麼這麼樂？」小芙被她一問，立時羞紅了臉道：「郝大娘，你怎麼總取笑我？我有什麼喜事啊？我那裏笑來？」郝老太太笑了笑！也沒有再說什麼？玉琳在房中聽見她們說，腦海裏也正回憶着昨夜之事，好似有說不上來的一種感覺得神祕似的。忽然又聽郝老太太說小芙自己笑，他更覺得昨夜這一幕，不僅是自己感到神祕，或者連小芙也和自己一樣，感到神祕似的。他想着小芙進來了，他低聲問小芙道：「芙妹，你笑什麼？」小芙本來羞紅的雙頰未退，他又這樣一問，小芙立時更覺得臉上熱了起來！低眸瞟了他一眼道：「你怎麼也和那老太太學？」只是這麼簡單的一句話，玉琳聽了，又覺得耐人咀嚼。猶其是那個很單純的「你」字，由她這樣低眸一瞟之際，吐自櫻口，更覺得有無限意味；絕不是一個普通代名詞，由普通一個口中說出，那麼簡單無味。他咀嚼着這個「你」字，兩眼由不得注視着小芙的面部，由面部往下以及至腰……覺得她無一處不具有神祕性的。小芙偷眼看他這樣注視着自己，更覺得不好意思起來，忙躲到外間去了。……又叫她道：「芙妹，你進來吧，外邊多麼涼啊？」

啟：「洪流浩劫」續稿未到，暫停。

青年的好伴侶
刮臉以後塗抹 面速力達母
可使臉皮柔潤舒服
各洋貨店藥房均售 A516

鴉片、嗎啡、海洛英、戒煙新藥！
新海洛斷癮
新海洛斷癮本藥房所發明之世界第一戒毒新藥，此藥功效神速，本所藥技師苦心研究數載，注射用藥……安眠鎮靜……
注射用 一〇管入 五〇管入 一〇〇管入
內服用 三〇片入 一〇〇片入
南京代理店 夫子廟東街 廣生藥房
本京各大藥房均有代售 A517

止痛

專治 頭痛月經痛牙痛筋骨疼痛及一切疼痛藥性和平……
阿司非那爾藥片
德國恩發藥廠出品 各大藥房均有出售 A518

強身保腎丸 買一盒送一盒 每盒一元
此丸具有極大滋補力，凡男子腎虧，虛弱，生殖無力，夢遺，滑精，婦女經血不調，白帶，赤帶下等症……
南京經理 夫子廟東街 廣生藥房 各藥房均售

寧嗽保肺丸
主治 新久咳嗽，晨起多痰，夜不安眠……
直接有止咳除痰之力，間接有防癆保肺之功，每盒一元
蘇州觀西大街 齊蘊藥社發行 南京經理 夫子廟東首 廣生藥房

遺精早洩 外治妙藥 愛力多
……各大藥房均有代售 A519

三日包好 無効還洋
瘡疥 濕毒
本藥房經理……南京總經理 中華路南 大和藥房
代售處 南門大街新中央藥房

菜館類

新亞酒樓
高尚筵席 隨意小酌 如蒙賜顧 各省佳餚 蘇滬名姝 竭誠歡迎 維揚細點 侍奉週到
地址 朱雀路四象橋南 A520

明湖春粵菜館
廣東人製的臘味此時用之送禮或佐餐是最適人胃口的
特聘專門技師 巧製各式臘味 原料揀選上乘 價錢格外克己
高等筵席 星期美點
中山路四一號 電話二二二四六號 A521

浙紹 六華春酒菜館
地址 貢院東街
電話二一七四七號 A522

元記 別有天酒菜社
地址 夫子廟東家石口
電話二三四三九號 A523

樂園飯店
本社專辦 維新筵席 改良和菜 零折碗菜 隨意便酌 早晨細點 蘇滬秀妹 隨堂招待 如蒙惠顧 竭誠歡迎 應有盡有 各省佳餚
地址 朱雀路一百另三號 A524

遠光飯店
專辦 高尚筵席 宴會便酌 殷勤招待 改良和菜 無不咸宜 賜顧諸公 一定滿意 早茶細點 妙齡名姝
地址 中山路口維新路 A525

新開 吳宮飯店
各界旅客注意
房間優美 佈置新穎 附設浴室 禮貌週到
器具摩登 花園別緻 清潔衛生 開幕伊始
禮堂富麗 空氣新鮮 茶房訓練 定價低廉
地址 蘇園街四號 A526

大東酒樓
高尚酒席 隨意小酌 應時佳餚 零折碗菜 早茶細點 早晨茶資
特聘新到蘇滬妙齡名姝 爲招待 服務殷勤 承蒙賜顧 特別歡迎
地址 夫子廟貢院東街 A527

新開 好好樓酒菜社
定辦 專製 高尚筵席 維揚細點 特別和菜 京江餚蹄 隨意便酌 各色乾絲
新增野鴨冬筍飽餃 如蒙賜顧 竭誠歡迎
地址 貢院東街三十七號 A529

大陸西餐館
由九月一日起 早茶一元 午餐一元七角五分 晚餐二元
本館專辦 歐美大菜 香腸火腿 罐頭食品 房屋清雅 宴會外會 一應俱全 定期不誤
代售德國……
地址 中山路華僑路口 電話二一七號 A530

太平洋酒菜館
本號照常營業 津川名菜 女子招待 空氣流通
咖啡部 各種筵席 房間清潔 如蒙惠顧 隨意便酌 坐位寬暢 特別歡迎
地址 夫子廟貢院東街 電話二一七四八 A531

豫豐泰協記酒菜社
地址新姚家巷廿九號 電話二三〇六一號
經濟部 無不咸宜 湖名釀 浙川廣菜 精美細點 熱酒燙吃 大小宴酌 應有盡有 經濟小酌
樓下 經濟部 A532

福昌飯店營業市價
早茶 日金一円 法幣一元二角五分
午餐 日金二円 法幣二元五角
晚餐 日金二円五十錢 法幣三元
南京中山東路五十七號 電話二二五七七號 A533

文具類

北京榮寶齋書畫紙店
本齋南京分店延齡巷五十九號 專售現代名人書畫 銅墨紅木筆筒 對聯輓聯 書畫宣紙……
電話二二二四九 A539

泰和製版所
精製 特點
網版 銅版 鋅版 照相 銅版 鋅版 出品精良 交貨迅速 約期不誤……
地址 南京中華路三三三號 A540